



**BLOM
ECOLOGIE**

Verbindt natuur en samenleving

Quickscan Wet natuurbescherming Bedrijventerrein Franse Kampweg e.o. te Bussum

Oriënterend onderzoek ecologie in het kader van de Wet natuurbescherming

blomecologie.nl

Colofon

Status:	Definitief
Project:	2022-0722
Datum:	29 juli 2022
Samensteller:	ing. M.A. Brinkbaumer
Collegiale toets:	ing. L. Pieterman
Opdrachtgever:	Buro SRO B.V.
Contactpersoon:	H. van Arendonk

Disclaimer

Blom Ecologie B.V. is niet aansprakelijk voor schade die voortkomt uit toepassing van de resultaten van werkzaamheden en/of gegevens verkregen van Blom Ecologie B.V.

Niets uit deze rapportage mag zonder schriftelijke toestemming van de opdrachtgever en Blom Ecologie B.V. worden gebruikt door derden. Onder gebruik worden alle vormen van kopie, openbaarmaking en elke andere toepassing begrepen. Deze rapportage mag alleen gebruikt worden voor het doel waarvoor het is samengesteld.

Inhoud

1 Inleiding	4
1.1 Planlocatie	5
1.2 Gebouwschrijving	6
1.3 Beoogde ruimtelijke ingreep	7
2 Methode	8
2.1 Uitvoering onderzoek	8
2.2 Soortenbescherming	8
2.3 Gebiedsbescherming	9
2.4 Houtopstanden	10
2.5 Houdbaarheid en toepassing	10
3 Beoordeling	11
3.1 Soortenbescherming	11
3.2 Gebiedsbescherming	18
3.3 Houtopstanden	20
4 Samenvatting	21
4.1 Soortenbescherming	21
4.2 Gebiedsbescherming	21
4.3 Houtopstanden	21
5 Conclusie	22
5.1 Conclusie	22
5.2 Uitvoerbaarheid	22
5.3 Vervolgstappen	22
5.4 Te treffen maatregelen	23

1 Inleiding

Aan de Franse Kampweg e.o. te Bussum is een bedrijventerrein en manege gesitueerd. De initiatiefnemer is voornemens alle bestaande bebouwing te slopen ten behoeve van een nieuwbouwwijk. Het bestemmingsplan voorziet niet in de beoogde ruimtelijke ingreep en dient derhalve te worden gewijzigd van bedrijf naar wonen.

De beoogde ruimtelijke ingreep heeft mogelijk een negatief effect op beschermde flora en fauna (soortenbescherming), beschermde natuurgebieden (gebiedsbescherming) en/of beschermde houtopstanden. Ten behoeve van de beoogde ruimtelijke ingreep geldt de wettelijke verplichting onderzoek te verrichten naar de aanwezigheid van beschermde flora en fauna en de mogelijke effecten van de ruimtelijke ingreep daarop.

Buro SRO B.V. begeleidt de ruimtelijke procedure en heeft Blom Ecologie verzocht de planlocatie te onderzoeken op aanwezigheid van beschermde soorten, gebieden en houtopstanden. Vervolgens wordt getoetst of de beoogde ruimtelijke ingreep uitvoerbaar is in het kader van de Wet natuurbescherming en/of provinciaal beleid.

Onderzoeksdoelen

- Is het bestemmingsplan dat wordt opgesteld voor het project zoals hiervoor omschreven uitvoerbaar zoals het bepaalde in de Wro (art. 3.1.6 Bro)?
- Welke, krachtens de Wet natuurbescherming, beschermde flora en fauna zijn (potentieel) aanwezig op de planlocatie en welke negatieve effecten kunnen optreden als gevolg van de beoogde ruimtelijke ingreep?
- Heeft de beoogde ruimtelijke ingreep een negatief effect op de instandhoudingsdoelen van Natura 2000-gebieden of de wezenlijke kenmerken en waarden van provinciaal aangewezen beschermde gebieden?
- Leidt de beoogde ruimtelijke ingreep tot kap van houtopstanden zoals bedoeld in de Wet natuurbescherming?
- Dienen er vervolgstappen in het kader van de Wet natuurbescherming en/of provinciaal aangewezen beschermde gebieden te worden genomen, en zo ja, welke?



Figuur 1.1 De planlocatie is gelegen aan de Franse Kampweg 30A-C, 36, en 38 en de Melkstraat 2 te Bussum.

1.1 Planlocatie

De planlocatie is gelegen aan de Franse Kampweg en de Melkstraat te Bussum (figuur 1.2). De planlocatie betreft een bedrijventerrein en manege welke volledig geruimd zal worden ten behoeve van een nieuwbouwwijk. De aanwezige bebouwing betreffen de adressen Franse Kampweg 30A-C, 36, 38 en Melkstraat 2. Op pagina 3 wordt per gebouw een omschrijving gegeven. Het verharde terrein rondom Franse Kampweg 36 en 38 (zuidelijke deel) is volledig omheind en afgesloten van Franse Kampweg 30A-C (noordelijke deel). De Melkstraat 2 is gelegen binnen de omheining van Franse Kampweg 36 en 38. Aan de zuidelijke kant van de planlocatie is parkeergelegenheid aanwezig. De afscheiding tussen de twee planlocatiedelen betreft een omheining (schutting) volledig overgroeid door klimop en Japanse duizendknoop. Ten westen van de planlocatie is een sloot (Luye Gat) gelegen. Het verharde deel van de planlocatie is voorheen gebruikt als distributiecentrum van Hocras. In figuur 1.3 en bijlage 1 zijn een aantal foto's opgenomen die een impressie geven van de planlocatie en de directe omgeving hiervan.



Figuur 1.2 De planlocatie (rood omkaderd) is gelegen aan de Franse Kampweg te Bussum.

De directe omgeving van de planlocatie wordt gekenmerkt door infrastructuur, royale villa's, woonwijken, bosrijk gebied en agrarische graspercelen. Aan de overzijde van de Franse Kampweg is het Goois Natuurreservaat Fransche Kamp gelegen. Ten noorden van het terrein is Goois Natuurreservaat Nieuw Cruysbergen gelegen. De sloot ten westen (Luye Gat) stroomt noordelijk Bussum in. Het dichtstbijzijnde woonwijken zijn ca. 300 m noordelijk gelegen. Het dichtstbijzijnde agrarische graslandschap is gelegen op ca. 250m ten westen van de planlocatie.



Figuur 1.3 Op de planlocatie is men voornemens om de volgende gebouwen te slopen.

1.2 Gebouwsomschrijving

- A) **Hoofdgebouw:** Kantorendeel opgetrokken uit gemetselde muren spouw en platte bitumen daken. Aangebouwde loods en opslagdeel, opgetrokken uit gemetselde fundering en damwand gevels met plat bitumen dak.
- B) **Camperclub:** Loods, opgetrokken uit damwand gevels en golfplaten dak.
- C) **Opslag:** Metalen golfplatenkoepel.
- D) **Manegewoning:** Gemetselde muren zonder spouw met zadeldak belegd met leien dakpannen
- E) **Stallen:** Houten frame met golfplaten zadeldaken.
- F) **Winkelwoning:** Gemetselde muren bedekt met stucpleister en een zadeldak (meerdere kilkepers) belegd met dakpannen.
- G) **Opslag:** Damwand gevels en aflopend dak.

1.3 Beoogde ruimtelijke ingreep

De beoogde ruimtelijke ingreep betreft het slopen van alle bebouwing op de planlocatie ten behoeve van de realisatie van een nieuwbouwwijk. Hierbij zullen enkele groenstructuren worden verwijderd/gekapt. De sloot (Luye Gat) wordt gehandhaafd echter wordt deze mogelijk voorzien van een natuurvriendelijke oever. Onderstaand volgt een korte opsomming van de ingrepen en effecten:

- slopen van bebouwing: algemene sloopwerkzaamheden en afvoer sloopmateriaal;
- kappen van bomen: kapwerkzaamheden en afvoer hout;
- verwijderen terreininrichting, waaronder gedeelte van het groen: graafwerkzaamheden, transport (afvoer) van materiaal en groen;
- egaliseren terrein: graafwerkzaamheden en grondtransport;
- realisatie nieuwbouw: algemene bouwwerkzaamheden;
- revitalisatie terrein en aanleg verharding: allerhande (straat- en hoveniers) werkzaamheden.



Figuur 1.4 Visuele representatie van de beoogde situatie (bron: Buro SRO B.V.).

2 Methode

Dit oriënterend onderzoek verkent alle relevante vakgebieden met betrekking tot de Wet natuurbescherming. Hierbij wordt een beoordeling gegeven van de aanwezigheid van specifieke potentie voor beschermde flora en fauna op de planlocatie, de betekenis van de planlocatie voor de aanwezige soorten en de effecten van de voorgenomen ingrepen op de soorten. Dit onderzoek bestaat uit een veldbezoek en raadpleging van externe bronnen. De reikwijdte bestaat uit de Wet natuurbescherming en de provinciale omgevingsverordening.

2.1 Uitvoering onderzoek

Het veldbezoek is een momentopname van de aanwezige flora en fauna. Op basis van dit veldbezoek wordt een inschatting gemaakt omtrent de mogelijke aanwezigheid van beschermde soorten. Tijdens het veldbezoek is de planlocatie nauwkeurig onderzocht, waarbij ook gelet werd op sporen en delen of restanten van planten en/of dieren. Het veldbezoek heeft plaatsgevonden op 5 juli 2022 en is uitgevoerd door ing. M.A. Brinkbaumer. De weersomstandigheden tijdens het veldbezoek waren; droog, 2/8 bewolkt, 25° Celsius en windkracht 0-1 (Bft).

Vaak zijn er al gegevens bekend over een planlocatie en de directe omgeving hiervan. Deze gegevens worden onder andere beheerd in rapporten en naslagwerken en door de Nationale Database Flora en Fauna (NDFP). In NDFP wordt normaliter hierbij een straal van 2 km aangehouden rondom de planlocatie. Afhankelijk van het karakter en ligging van de planlocatie kan een afwijkende afstand aangehouden worden. Raadpleging van externe bronnen levert vaak nuttige aanvullende informatie op en biedt daarmee een volledig beeld van de (mogelijk) aanwezige flora en fauna.

2.2 Soortenbescherming

De soortenbescherming is opgedeeld in de volgende beschermingsregimes: Vogelrichtlijnsoorten (Wnb art. 3.1), Habitatrichtlijnsoorten (Wnb art. 3.5) en Andere soorten (Wnb art. 3.10). Hierin worden rust- en voortplantingsverblijfplaatsen en het functioneel leefgebied beschermd. Bij overtreding van een verbodsbepaling geldt een ontheffingsplicht.

Vogelrichtlijn (Wnb art. 3.1)

1. Het is verboden opzettelijk van nature in Nederland in het wild levende vogels van soorten als bedoeld in artikel 1 van de Vogelrichtlijn te doden of te vangen.
2. Het is verboden opzettelijk nesten, rustplaatsen en eieren van vogels als bedoeld in het eerste lid te vernielen of te beschadigen, of nesten van vogels weg te nemen.
3. Het is verboden eieren van vogels als bedoeld in het eerste lid te rapen en deze onder zich te hebben.
4. Het is verboden vogels als bedoeld in het eerste lid opzettelijk te storen.
5. Het verbod, bedoeld in het vierde lid, is niet van toepassing indien de storing niet van wezenlijke invloed is op de staat van instandhouding van de desbetreffende vogelsoort.

Habitatrichtlijn (Wnb art. 3.5)

1. Het is verboden in het wild levende dieren van soorten, genoemd in bijlage IV, onderdeel a, bij de Habitatrichtlijn, bijlage II bij het Verdrag van Bern of bijlage I bij het Verdrag van Bonn, in hun natuurlijk verspreidingsgebied opzettelijk te doden of te vangen.
2. Het is verboden dieren als bedoeld in het eerste lid opzettelijk te storen.
3. Het is verboden eieren van dieren als bedoeld in het eerste lid in de natuur opzettelijk te vernielen of te rapen.
4. Het is verboden de voortplantingsplaatsen of rustplaatsen van dieren als bedoeld in het eerste lid te beschadigen of te vernielen.

5. Het is verboden planten van soorten, genoemd in bijlage IV, onderdeel b, bij de Habitatrichtlijn of bijlage I bij het Verdrag van Bern, in hun natuurlijke verspreidingsgebied opzettelijk te plukken en te verzamelen, af te snijden, te ontwortelen of te vernielen.

Andere soorten (Wnb art. 3.10)

1. Onverminderd artikel 3.5, eerste, vierde en vijfde lid, is het verboden:
 - a. in het wild levende zoogdieren, amfibieën, reptielen, vissen, dagvlinders, libellen en kevers van de soorten, genoemd in de bijlage, onderdeel A, bij deze wet, opzettelijk te doden of te vangen;
 - b. de vaste voortplantingsplaatsen of rustplaatsen van dieren als bedoeld in onderdeel a opzettelijk te beschadigen of te vernielen, of
 - c. vaatplanten van de soorten, genoemd in de bijlage, onderdeel B, bij deze wet, in hun natuurlijke verspreidingsgebied opzettelijk te plukken en te verzamelen, af te snijden, te ontwortelen of te vernielen.

Van de verboden als bedoeld in *Andere soorten* Wnb art. 3.10 eerste lid kan door bevoegd gezag vrijstelling verleend worden voor het opzettelijk doden of vangen van individuen en voor het opzettelijk beschadigen of vernielen van voortplantingsplaatsen of vaste rustplaatsen voor bepaalde soorten.

Voor alle soorten in Nederland geldt dat er sprake is van een algemene zorgplicht (Wnb art. 1.11). Hierin wordt voorgeschreven dat nadelige gevolgen voor flora en fauna voorkomen moeten worden. Het uitgangspunt van de algemene zorgplicht is dat het doden, verwonden, verontrusten of beschadigen van flora en fauna wordt vermeden. Deze zorgplicht geldt voor iedereen.

In de Omgevingsverordening van de Provincie Noord-Holland is voor de volgende soorten vrijstelling opgenomen in het kader van ruimtelijke ontwikkelingen:

Tabel 2.1 Vrijgestelde soorten in kader van ruimtelijke ontwikkelingen in de provincie Noord-Holland.

Vrijgestelde soorten		
Aardmuis	Gewone bosspitsmuis	Ondergrondse woelmuis
Bastaardkikker	Gewone pad	Ree
Bosmuis	Haas	Rosse woelmuis
Bruine kikker	Huisspitsmuis	Tweekleurige bosspitsmuis
Dwergmuis	Kleine watersalamander	Veldmuis
Dwergspitsmuis	Konijn	Vos
Egel	Meerkikker	Woelrat

2.3 Gebiedsbescherming

In Nederland zijn natuurgebieden aangewezen met een beschermde status. Deze natuurgebieden betreffen hoofdzakelijk Natura 2000-gebieden en provinciaal beschermde gebieden.

Natura 2000-gebieden

Voor werkzaamheden in Natura 2000-gebieden is bij mogelijke effecten een Voortoets vereist. Met de Voortoets wordt bepaald of de plannen mogelijk negatieve effecten hebben op de doelstellingen van Natura 2000-gebieden. Ten aanzien van Natura 2000-gebieden kunnen ook externe effecten als stikstofdepositie en licht- of geluidsuitstraling van invloed zijn. Bij negatieve effecten op beschermde natuurgebieden dient een vergunning voorhanden te zijn.

Provinciaal beleid

Onderstaande teksten zijn gebaseerd op de meest recente versie van de Omgevingsverordening.

Natuurnetwerk Nederland en natuurverbindingen

Binnen het Natuurnetwerk Nederland geldt het 'nee, tenzij'-principe. Het uitgangspunt is dat een ruimtelijk plan geen nieuwe activiteiten mogelijk maakt die de wezenlijke kenmerken en waarden, oppervlakte en samenhang van het Natuurnetwerk Nederland (NNN) of de natuurverbindingen aantasten. Uitzonderingen hierop betreffen ruimtelijke ontwikkelingen met een groot openbaar belang, situaties waarbij er sprake is van het ontstaan van een meerwaarde en situaties waarbij er sprake is van een beperkte uitbreiding van bestaande ruimtelijke ontwikkelingen. Bij aantasting van het Natuurnetwerk Nederland geldt een compensatieplicht.

Bijzonder provinciaal landschap

Kleinschalige ruimtelijke ontwikkelingen (tot 11 woningen of bouwwerken met een oppervlak minder dan 500m²) in Bijzonder Provinciale Landschappen (BPL) zijn mogelijk zolang de kernkwaliteiten niet aangetast worden. Uitvoering van grootschalige ontwikkelingen zijn alleen mogelijk als is aangetoond dat er sprake is van een groot openbaarbelang en er geen reële alternatieven zijn. De schade aan het landschap dient daarbij te worden gecompenseerd.

2.4 Houtopstanden

Houtopstanden onder de Wnb betreffen zelfstandige eenheden van bomen, boomvormers, struiken, hakhout of griend, met een oppervlakte van 1000 m² of meer, of een rijbeplanting met meer dan 20 bomen. Het is verboden een houtopstand geheel of gedeeltelijk te vellen of te doen vellen, met uitzondering van het periodiek vellen van griend- of hakhout, zonder voorafgaand melding te doen bij gedeputeerde staten. Ingeval een houtopstand geheel of gedeeltelijk is geveld, dient deze binnen drie jaar herplant te worden.

Het vellen van houtopstanden is niet meldingsplichtig in het kader van de Wnb als het één van de volgende typen houtopstanden betreft (Wnb art. 4.1):

- a) houtopstanden binnen de door gemeenteraad vastgestelde grenzen van de bebouwde kom;
- b) houtopstanden op erven of in tuinen;
- c) fruitbomen en windschermen om boomgaarden;
- d) naaldbomen, kennelijk bedoeld om te dienen als kerstbomen, niet ouder dan twintig jaar;
- e) kweekgoed;
- f) uit populieren of wilgen bestaande: (1) wegbeplantingen, (2) beplantingen langs waterwegen en/of (3) éénrijige beplantingen langs landbouwgronden;
- g) het dunnen van een houtopstand;
- h) uit populieren, wilgen, essen of elzen bestaande beplantingen die kennelijk zijn bedoeld voor de productie van houtige biomassa, indien zij: (1) ten minste eens per tien jaar worden geoogst, (2) bestaan uit minstens tienduizend stoven per hectare per beplantingseenheid, zijnde een aaneengesloten beplanting die niet wordt doorsneden door onbeplante stroken breder dan twee meter, en (3) zijn aangelegd na 1 januari 2013.

2.5 Houdbaarheid en toepassing

De beoogde ruimtelijke ingreep wordt getoetst aan de actuele wetgeving en provinciale verordening. Over het algemeen heeft een quickscan Wet natuurbescherming een houdbaarheid van 3 jaar, mits binnen deze periode de omstandigheden op de planlocatie, de wetgeving en de provinciale verordening niet wezenlijk veranderen.

3 Beoordeling

3.1 Soortenbescherming

Op basis van het veldbezoek en de bureaustudie wordt per soortgroep besproken wat de potentie van de planlocatie en de directe omgeving daarvan voor het voorkomen van soorten is, en welke effecten daarop te verwachten zijn ten gevolge van de beoogde ruimtelijke ingreep. Voor een aantal van de nationaal beschermde soorten geldt vrijstelling in het kader van ruimtelijke ontwikkelingen. In de voorliggende beoordeling is specifiek gelet op de potentiële aanwezigheid van beschermde soorten waarvoor geen vrijstelling geldt.

Planten

Binnen een straal van 2 km van de planlocatie is het voorkomen van beschermde planten niet bekend (NDFP 2012-2022).

De planlocatie betreft een grotendeels verhard terrein, enkel de weiden achter de manege en gazondelen van de planlocatie zijn onverhard. De gazondelen worden zeer goed onderhouden en de weiden worden actief begrazen door de paarden, hierdoor is er geen sprake van geschikte groeiomstandigheden van beschermde plantensoorten. Ter plaatse van de planlocatie is slechts sprake van inheemse of aangeplante planten zonder beschermde status. Enkele waargenomen soorten betreffen: berk, conifeer, den, esdoorn, haagbeuk, klimop, larix, linde, rododendron en spar. Op de muren van de bebouwing is geen (beschermde) muurvegetatie aangetroffen. De beoogde ruimtelijke ingreep leidt niet tot aantasting van beschermde en/of kwetsbare vegetatie. Gelet op de functie, ligging en het gebruik van het perceel in relatie tot de habitatpreferentie van kwetsbare en zeldzame soorten wordt de aanwezigheid hiervan niet verwacht. Daarnaast zijn beschermde planten niet aangetroffen gedurende het veldbezoek. Hiermee kan worden uitgesloten dat er sprake is van het opzettelijk vernielen van beschermde planten in hun natuurlijke verspreidingsgebied.

Te tijden van het veldbezoek zijn ter plaatse van de grens tussen de manege en het verharde terrein van de Hocras enkele grote struiken van Japanse Duizendknoop aangetroffen. Wegens de zeer invasieve aard van deze soort dient deze zorgvuldig verwijderd te worden om verdere verspreiding te voorkomen (zie H5.4). In figuur 3.1 wordt weergegeven waar de Japanse Duizendknoop aangetroffen is.

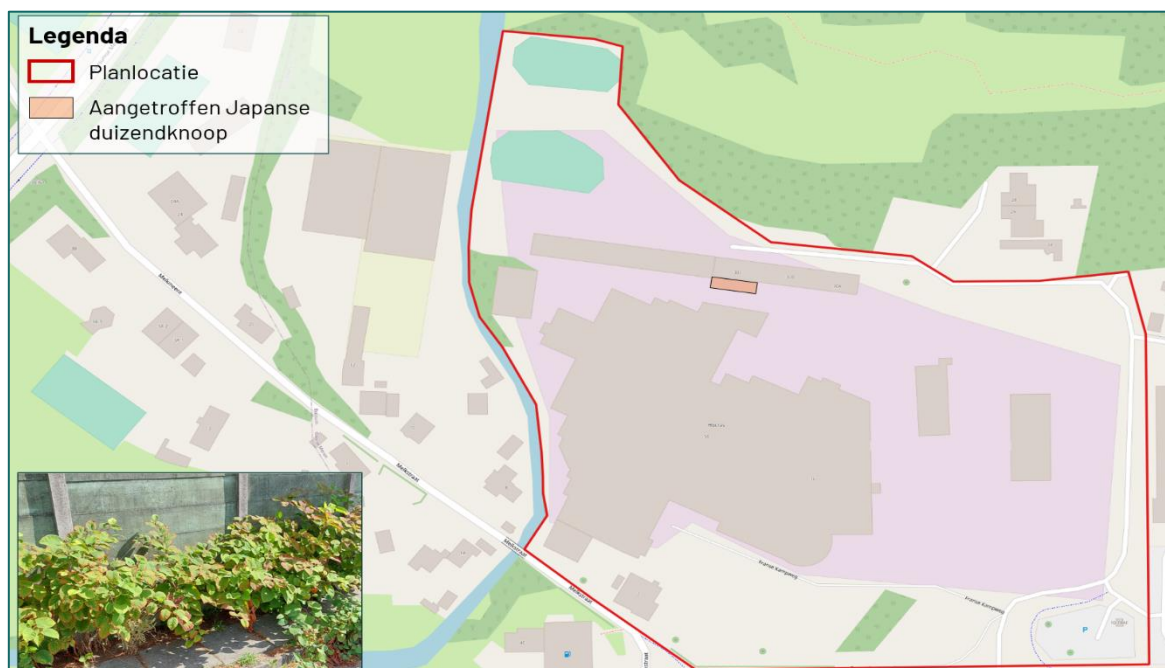

Figuur 3.1 Weergave van de standplaats van Japanse Duizendknoop.

Grondgebonden zoogdieren

Binnen een straal van 2 km is de aanwezigheid bekend van de volgende zoogdieren: aardmuis, boommarter, bosmuis, bruine rat, bunzing, damhert, das, dwergmuis, dwergspitsmuis, egel, haas, hermelijn, konijn, mol, muskusrat, ree, rode eekhoorn, rosse woelmuis, schaap, veldmuis, vos, wezel en woelrat (NDFD 2012-2022). Voor de volgende soorten geldt dat deze beschermd zijn onder de Wet natuurbescherming en dat er geen vrijstelling geldt in het kader van ruimtelijke ontwikkelingen: boommarter, bunzing, damhert, das, rode eekhoorn en wezel. Tijdens het veldbezoek zijn geen sporen aangetroffen van (beschermd) zoogdieren.

De boommarter, damhert en rode eekhoorn zijn uitgesproken bossoorten welke voorkomen in bosgebieden of parken van grote omvang waar een divers aanbod aan ruime territoria aanwezig zijn (rode eekhoorn in mindere mate). De waarnemingen van deze soorten zijn bekend in de natuurreservaten ten zuiden van de planlocatie, enkel de rode eekhoorn is in meer bebouwd gebied waargenomen (wijkparken e.d.). Wegens de hoge mate van verharding en aanwezigheid van slechts enkele bomen op de planlocatie is uitgebreid leefgebied van de soorten uitgesloten. Aanwezigheid van het damhert is derhalve per definitie uitgesloten. In de aanwezige bomen zijn geen nesten of holtes aangetroffen welke mogelijk nesten of verblijfplaatsen van de boommarter of rode eekhoorn kunnen bevatten. Alhoewel incidentele aanwezigheid van de boommarter en rode eekhoorn niet uitgesloten kan worden, zijn essentiële habitatonderdelen uitgesloten. Negatieve effecten ten gevolge van de beoogde ontwikkelingen zijn derhalve uitgesloten.

De das komt voor in kleinschalig agrarisch landschap waar lageregelegen graspercelen en hoger gelegen houtwallen elkaar afwisselen. Verder zijn lijnvormige structuren als greppels of heggen gewenst voor migratie over verschillende terreinen. Het zuidelijke deel van de planlocatie is vrijwel volledig verhard, dit heeft geen waarde voor de das. De weiden in het noordelijke deel (de manege) zouden geschikt kunnen zijn voor de das als foerageergebieden. Bij het veldbezoek van de quickscan zijn deze velden nauwkeurig geïnspecteerd op aanwezigheid van sporen van de das als latrines, wissels, uitwerpselen of graafsporen. Deze sporen zijn niet aangetroffen. Ook zijn er geen burchten aangetroffen. Ten noordwesten van de planlocatie is in 2018 één dood exemplaar aangetroffen (NDFD 2012-2022), echter kan wegens het ontbreken van sporen van gebruik geconcludeerd worden dat er geen sprake is van leefgebied van de das op de planlocatie. Negatieve effecten ten gevolge van de beoogde ontwikkeling ten aanzien van de das zijn derhalve uitgesloten.

Kleine marterachtigen (bunzing, hermelijn en wezel) komen voor in kleinschalige agrarische omgevingen waar een ruim aanbod aanwezig is van dekking- en foerageerstructuren. Het zuidelijke deel van de planlocatie is wegens de volledige verharding en hoge mate van verstoring ongeschikt als leefgebied. De manege aan de noordelijke zijde van de planlocatie bevat enkele weiden met hoge begrazingsgraad. Enkel aan de noordelijk en oostelijke zijde van deze weiden zijn dekkingstructuren aanwezig, deze blijven behouden bij de beoogde ontwikkeling (figuur 3.2.). Verder is er in de weiden sprake van dagelijkse verstoring van paarden en ruiters. De paardenstallen zijn geïnspecteerd op sporen van aanwezigheid, deze zijn niet aangetroffen. Wegens voorgenoemde redenen is de aanwezigheid van verblijfplaatsen van kleine marterachtigen binnen de planlocatie uitgesloten.



Figuur 3.2 Weergave van de weide en rijbakken. De zichtbare groenstructuren zijn onderdeel van Goois Natuurreservaat Landgoed Nieuw Cruysbergen

Door vorengenoemde is het uitgesloten dat er sprake is van een essentiële functie op de planlocatie voor soorten van de Habitatrichtlijn en niet vrijgestelde andere soorten. De planlocatie heeft enkel mogelijk een functie voor algemene soorten. Dit betreft met name egel, konijn, mol en veldmuis. Dergelijke soorten zijn dermate opportunistisch dat in de directe omgeving voldoende vergelijkbaar habitat aanwezig is waar ze zich al dan niet tijdelijk kunnen ophouden. Bovendien geldt voor dergelijke algemene soorten vrijstelling in het kader van ruimtelijke ontwikkelingen. Er is ten aanzien van grondgebonden zoogdieren geen sprake van overtreding van verbodsbepalingen in het kader van de Wet natuurbescherming.

Vleermuizen

Binnen een straal van 2 km is het voorkomen bekend van de volgende vleermuissoorten: baardvleermuis, franjestaart, gewone dwergvleermuis, gewone grootoorvleermuis, laatvlieger, rosse vleermuis, ruige dwergvleermuis en watervleermuis (NDFP 2012-2022). Onder de Wet natuurbescherming zijn alle in Nederland voorkomende vleermuizen als Habitatrichtlijnsoorten beschermd (Wnb art. 3.5). Laanvormige bomenrijen, oude bomen met gaten en scheuren, (oude) gebouwen met kieren en spleten en/of structuurrijke groenelementen kunnen een functioneel onderdeel zijn van een vleermuishabitat. Ongeacht de mogelijke aanwezigheid van vleermuisverblijfplaatsen kunnen vleermuizen gebruikmaken van de planlocatie tijdens vliegbewegingen en foerageeractiviteiten. Hier dienen in het kader van de algemene zorgplicht mogelijk maatregelen genomen te worden (zie H5.4).

Enkel rondom de parkeerplaatsen van de Hocras zijn bomen aanwezig waarvan de stam vrij aanvliegbaar is. In deze bomen zijn geen holtes, scheuren of loshangende schorsdelen waargenomen. Derhalve zijn verblijfplaatsen van boombewonende vleermuizen uitgesloten van de planlocatie.

De te slopen bebouwing is nauwkeurig geïnspecteerd op de aan- dan wel afwezigheid van potentiële verblijfplaatsen en geschikte invliegopeningen. Alle gevels en daken van de betreffende bebouwing zijn gecontroleerd op eventuele openingen als open stootvoegen, kierende daklijsten, scheefliggende dakpannen, ontbrekende specie en overige gevelafwerkingen die vleermuizen toegang kunnen verlenen tot een open dakruimte en/of spouwmuur. Een dergelijke verblijfplaats moet voldoen aan een geschikt microklimaat, met een constante (lage) temperatuur, een hoge luchtvochtigheid en weinig invloed van weersomstandigheden.

Op pagina 6 staat een uitgebreide toelichting per gebouw. Het hoofdgebouw (gebouw A) bevat gemetselde muren met open spouwruijme en er zijn rondom het pand open stootvoegen waargenomen. De manege (gebouw D) is opgetrokken uit gemetselde muren zonder spouw met zadeldak belegd met platte leipannen. Op de gevels is sprake van gevelbeplating waaronder ruime kieren aanwezig zijn. De winkelwoning (gebouw F) is opgetrokken uit gemetselde gevels bedekt met stucpleister en een zadeldak met kilkeper belegd met dakpannen. Deze dakpannen sluiten op diverse plaatsen niet nauw aan waardoor de dakruimte toegankelijk is voor vleermuizen. In figuur 3.3 wordt een voorbeeld van de openingen in de gebouwen weergegeven. De overige gebouwen bevatten een constructie welke zich niet leent tot ruimtes waar vleermuizen naar weg kunnen kruipen. Derhalve dient uitsluitend onderzoek naar het voorkomen van verblijfplaatsen van vleermuizen uitgevoerd te worden voor gebouw A, D en F.



Figuur 3.3 Open stootvoegen in de noordwestelijke gevel van het hoofdgebouw kunnen vleermuizen toegang tot de spouwmuur verlenen.

Het mogelijk dat de beoogde ruimtelijke ingreep resulteert in het wegnemen van vleermuisverblijfplaatsen. Gebaseerd op de bekende verspreidingsgegevens, de ligging van de planlocatie en de type bebouwing is potentie voor verblijfplaatsen van de volgende vleermuissoorten: gewone dwergvleermuis, gewone grootoorvleermuis, laatvlieger en ruige dwergvleermuis (tabel 3.1). Om aan- of afwezigheid van vleermuizen vast te stellen dient aanvullend onderzoek plaats te vinden middels veldbezoeken in de periode april-september (zie H5.3).

Naast de mogelijkheid dat vleermuizen de planlocatie gebruiken als verblijfplaats, bestaat de mogelijkheid dat vleermuizen de planlocatie gebruiken als foerageergebied en/of vliegroute. De grote open verharde delen van de planlocatie zijn voor vleermuizen ongeschikt als foerageerlocatie, echter kunnen de groenstructuren rondom de manege en de bomen ten hoogte van de parkeerplaatsen gebruikt worden als algemene foerageergelegenheden. Deze structuren zijn echter onvoldoende om te functioneren als essentiële foerageergebieden. Verder maakt de planlocatie geen onderdeel uit van lijnvormige structuren waardoor essentiële vliegroutes uitgesloten zijn. De bosrand langs de Franse Kampweg kan echter gebruikt worden als vliegroute, hier dient te allen tijde voorkomen te worden dat er sprake is van lichtuitstraling richting de bosrand (zie H5.4).

Tabel 3.1 Samenvatting van de beoordeling van verblijfplaatsen, essentiële vliegroute en foerageergebied voor verschillende vleermuissoorten.

Vleermuissoort	Potentie	Onderbouwing
Gewone dwergvleermuis	Ja	Geschikte openingen in bebouwing.
Ruige dwergvleermuis	Ja	Geschikte openingen in bebouwing en bomen.
Laatvlieger	Ja	Geschikte openingen van voldoende grootte in bebouwing.
Gewone grootoorvleermuis	Ja	Potentie beperkt, echter zou de manege en weiden geschikt kunnen zijn als leefgebied.
Meervleermuis	Nee	Afwezigheid groot oppervlaktewater in de omgeving en buiten bekende verspreiding.
Watervleermuis	Nee	Geen bomenholtes.
Rosse vleermuis	Nee	Geen bomenholtes.
Tweekleurige vleermuis	Nee	Buiten bekende verspreiding en afwezigheid van zeer hoge bebouwing voor paarverblijfplaatsen.

Vleermuizen algemeen	Potentie	Onderbouwing
Massawinterverblijfplaats (gewone dwergvleermuis)	Nee	Onvoldoende hoge bebouwing met bufferende vermogen.
Essentiele vliegroute	Nee	Geen aantasting van lijnvormige structuren.
Essentieel foerageergebied	Nee	Geen aantasting van houtopstanden met struweel en oppervlaktewater.

Tabel 3.2 Samenvatting van de potentie voor vleermuissoorten op de planlocatie.

Vleermuissoort	Zomer	Kraam	Paar	Massawinter
Gewone dwergvleermuis	Ja	Ja	Ja	Nee
Ruige dwergvleermuis	Ja	Nee	Ja	Nee
Laatvlieger	Ja	Ja	Ja	Nee
Gewone grootovleermuis	Ja	Ja	Ja	Nee

Amfibieën

Binnen een straal van 2 km is de aanwezigheid bekend van de volgende amfibieënsoorten: bastaardkikker, bruine kikker, gewone pad, heikikker, kamsalamander, kleine watersalamander en meerkikker (NDFP 2012-2022). Voor de heikikker en kamsalamander geldt dat deze beschermd zijn onder de Wet natuurbescherming en dat er geen vrijstelling geldt in het kader van ruimtelijke ontwikkelingen.

Amfibieën leven zowel in een aquatisch als terrestrische omgeving. Deze omgevingen betreffen voortplantingswater, foerageergebieden en overwinteringsstructuren. Deze habitatonderdelen dienen op korte afstand van elkaar te liggen. De heikikker en kamsalamander komen ieder voor onder zeer specifieke leefomstandigheden. De enige vorm van oppervlaktewater in de buurt van de planlocatie betreft het de sloot t en westen van de planlocatie (Luye Gat) welke langs de westelijke zijde van de planlocatie stroomt. Deze sloot is ondiep en grotendeels schaduwgelegen. De sloot bevat beschoeiing aan beide zijden en is ongeschikt voor de heikikker of kamsalamander als aquatisch habitat. De verharding of begraasde weide van de planlocatie biedt verder ook geen landhabitat voor de heikikker of kamsalamander. Derhalve is aanwezigheid van beide soorten uitgesloten van de planlocatie.

Het is niet uit te sluiten dat algemene soorten, zoals de bruine kikker en gewone pad voorkomen op de planlocatie. Deze dieren vallen echter onder de vrijstelling voor ruimtelijke ontwikkelingen op basis van de vastgestelde provinciale verordeningen. Er is ten aanzien van amfibieën geen sprake van overtreding van verbodsbepalingen in het kader van de Wet natuurbescherming.

Reptielen

Binnen een straal van 2 km is de aanwezigheid bekend van de volgende inheemse reptielen: hazelworm, levendbarende hagedis en ringslang (NDFP 2012-2022). Voor alle inheemse reptielen geldt dat deze beschermd zijn onder de Wet natuurbescherming en geen vrijstelling geldt in het kader van ruimtelijke ontwikkelingen.

Reptielen zijn over het algemeen verbonden aan structuurrijke en weinig verstoorte biotopen als heidevelden, bosgebied en natuurlijke oevers. Heidevelden en bosgebied ontbreekt volledig binnen de planlocatie, hierdoor is de aanwezigheid van de hazelworm en levendbarende hagedis uitgesloten. Alhoewel de planlocatie grotendeels verhard is en er sprake is van verstoring zijn er binnen 100 m radius meerdere waarnemingen van de ringslang bekend in de afgelopen 2 jaar (NDFP, 2012-2022). Op de planlocatie zijn geen voortplantingsstructuren als broeihopen aanwezig die de ringslang als voortplantingsstructuur kan gebruiken. Gezien de hoeveelheid waarnemingen uit de buurt kan het voorkomen dat de planlocatie wordt gebruikt als opwarmplaats. De ringslang prefereert opwarmplaatsen nabij waterlichamen waarbij de soort snel het water in kan duiken als er gevaar optreedt.

Op de planlocatie is daar geen sprake van, het is erg beperkt geschikt als opwarmplaats en maakt derhalve geen onderdeel uit van het essentiële leefgebied van de ringslang. Gezien in de ontwikkeling een natuurvriendelijke oever is beoogd zijn er kansen te benutten om het leefgebied van de ringslang te versterken. Wij moedigen aan om in de vormgeving van de natuurvriendelijke oever open plaatsen voor de ringslang te realiseren en het maaibestek af te stemmen op (onder andere) de ringslang.

Indien maatregelen omtrent de algemene zorgplicht worden getroffen kunnen negatieve effecten op inheemse reptielen uitgesloten worden.

Vissen

Binnen een straal van 2 km is de aanwezigheid van beschermde vissoorten niet bekend (NDFP 2012-2022). Mogelijk leiden de beoogde werkzaamheden (tijdelijk) tot verstoringen (geluid/trillingen), echter zijn er in de watergangen voldoende uitwijkmogelijkheden voorhanden buiten de verstoringzone. Er is ten aanzien van vissen geen sprake van overtreding van verbodsbepalingen in het kader van de Wet natuurbescherming.

Insecten en andere ongewervelden

Binnen een straal van 2 km is de aanwezigheid bekend van de volgende beschermde insecten of ongewervelden: grote vos, gevlekte witsnuitlibel en sierlijke witsnuitlibel (NDFP 2012-2022).

Op de planlocatie zijn gedurende het veldbezoek geen (sporen en/of delen van) beschermde vlinders, libellen of andere ongewervelden aangetroffen. Verder is voor soorten als de gevlekte witsnuitlibel of de sierlijke witsnuitlibel geen sprake van geschikt leefgebied (veengebieden). Voor de grote vos zou het zuidelijk gelegen Goois Natuurreservaat Franse Kamp of noordelijk gelegen Natuurreservaat Landgoed Nieuw Cruysbergen mogelijk kunnen dienen als geschikt leefgebied. De planlocatie bevat echter onvoldoende opgaande begroeiing of waardbomen om te dienen als essentieel leefgebied. Derhalve zijn essentiële habitatonderdelen van beschermde insectensoorten uitgesloten. Ook is er geen sprake van oud hout, zure vennetjes of andere specifieke omstandigheden die duiden op de mogelijke aanwezigheid van beschermde insecten of andere ongewervelden. Er is ten aanzien van insecten en andere ongewervelden geen sprake van overtreding van verbodsbepalingen in het kader van de Wet natuurbescherming.

Vogels

Op de planlocatie en de directe omgeving hiervan zijn tijdens het veldbezoek de volgende soorten waargenomen: gierzwaluw, houtduif, huismus, kauw, koolmees, pimpelmees, vink en zwarte kraai. Gedurende het veldbezoek zijn individuen, nesten en/of sporen niet aangetroffen van vogelsoorten met een jaarrond beschermde nestlocatie en/of leefgebied. Binnen een straal van 100 meter van de planlocatie is vastgestelde aanwezigheid van nestlocaties van jaarrond beschermde vogels niet bekend (NDFP 2012-2022).

Vogels - Jaarrond beschermde nestlocaties (cat. 1 t/m 4)

Huismussen zijn sterk geassocieerd met mensen. De nestplaats is in de regel gebonden aan bebouwing. Voor zijn voedsel is de huismus sterk afhankelijk van wat de mens hem al dan niet bewust biedt. Deze voedselbron moet continu aanwezig zijn. De huismus heeft een sterke binding met mensen en komt tot broeden in of tegen gebouwen in dorpen en steden, in en bij boerderijen, maneges, kinderboerderijen en andere vormen van bebouwing in het landelijk gebied. Op plekken waar menselijke bebouwing wordt afgewisseld met groenvoorzieningen zijn meer huismussen dan op plekken waar geen groen aanwezig is. (BIJ12 kennisdocument Huismus, 2017). Ten tijde van het veldbezoek zijn meerdere huismussen waargenomen in de tuinstructuren van de manege. Deze structuren bestaan grotendeels uit coniferen en jaarrond groene hagen (figuur 3.4). De constructie van gebouw A, B, C en G zijn ongeschikt om nestgelegenheid te bieden aan huismussen. De woonwinkel (gebouw F) biedt onder de dakpannen nestgelegenheid aan huismussen. De manege (gebouw D) bevat een leien dakpannen dak, echter verkeerd dit dak in erbarmelijke staat en zijn op diverse plaatsen openingen aanwezig. De paardenstallen (gebouw E) bevatten simpele houten constructie, dit biedt slechts beperkt nestgelegenheid.

Door de aanwezigheid van paarden(voer) en hooi zijn nestlocaties echter niet uitgesloten. Voorafgaande de kapwerkzaamheden van de groenstructuren en de sloop van gebouw E en F, welke als mogelijke nestlocatie voor de huismus kan fungeren, dient middels aanvullend onderzoek vastgesteld te worden of er sprake is van nestlocaties en/of essentieel leefgebied.



Figuur 3.4 Tijdens het veldbezoek zijn meerdere huismussen waargenomen in verschillende coniferen en sparren.

De gierzwaluw heeft als oorspronkelijk rotsbewoner de rotsen ingeruild voor bebouwing. De soort broedt daardoor hoofdzakelijk in stedelijk gebied in donkere holtes van ventilatieschachten, spleten in muren en onder (pannen)daken (BIJ12 kennisdocument Gierzwaluw, 2017). Doordat de soort niet direct vanuit zijn nest kan opstijgen, moet hij zich naar beneden kunnen laten vallen. Het nest dient hierdoor een vrije aanvliegroute van minimaal 1 meter breed, en minimaal 3 meter onder de nestopening te bevatten. Hierbij dienen zo min mogelijk belemmerende elementen, zoals bomen, aanwezig te zijn. Voedselvluichten kunnen op vele kilometers (tot wel 1000 km) van het nest plaatsvinden, waardoor het foerageergebied niet nader te definiëren is. Uitsluitend het hoofdgebouw (gebouw A) bevat gevels van voldoende hoogte om geschikt te zijn voor gierzwaluwen. Dit gebouw bevat echter geen openingen van voldoende formaat met achterliggende ruimte om geschikt te zijn als nestlocatie. Hierdoor kan de aanwezigheid van gierzwaluw op de planlocatie uitgesloten worden.

In de bebouwing zijn geen sporen van uilen met jaarrond beschermde nesten (kerkuil en steenuil) aangetroffen. Mogelijk dat de manegeweiden kunnen dienen als functioneel leefgebied van uilen. Er zijn geen grote nesten of horsten aangetroffen in de bomen op en rondom de planlocatie alsmede sporen (braakballen, krijtsporen) in de stallen. In een boom langs de westelijk gelegen sloot (Luye Gat) is een bosuilkast aangetroffen, die bij inspectie bleek deze leeg te zijn. De aanwezigheid van in bomen broedende soorten als buizerd, sperwer en ransuil kan uitgesloten worden. Op de planlocatie is geen sprake van functioneel leefgebied van roofvogelsoorten.

Vogels - Algemene broedvogels en cat. 5

De planlocatie voorziet in beperkt voedselaanbod en structuurrijke schuilgelegenheden voor algemene soorten. De struiken, bomen en bebouwing vormen voor algemene broedvogels zoals merel, duiven en kleine zangvogels geschikte nestlocaties. Gedurende het broedseizoen zijn de nesten en de functionele leefomgeving van voornoemde soorten beschermd. Het broedseizoen vangt aan onder bepaalde klimatologische omstandigheden en betreft indicatief de periode 15 maart t/m 15 juli. Ten aanzien van algemene broedvogels en categorie 5 soorten kunnen de kap- en sloopwerkzaamheden worden opgestart buiten het broedseizoen en/of na het ongeschikt maken van de planlocatie. Indien de beoogde werkzaamheden in het broedseizoen worden opgestart dient de locatie voorafgaand aan de werkzaamheden geïnspecteerd te worden door een ter zake deskundige.

Tabel 3.3 Vogelsoorten onder categorie 5: Honkvaste broeders, maar voldoende flexibel

Vogelsoorten onder categorie 5			
Blauwe reiger	Ekster	Kleine bonte specht	Tapuit
Boerenzwaluw	Gekraagde roodstaart	Kleine vliegenvanger	Torenvalk
Bonte vliegenvanger	Glanskop	Koolmees	Zeearend
Boomklever	Grauwe vliegenvanger	Kortsnavelboomkruiper	Zwarte kraai
Boomkruiper	Groene Specht	Oeverzwaluw	Zwarte mees
Bosuil	Grote bonte specht	Pimpelmees	Zwarte roodstaart
Brilduiker	Hop	Raaf	Zwarte specht
Draaihals	Huiszwaluw	Ruigpootuil	
Eidereend	IJsvogel	Spreeuw	

3.2 Gebiedsbescherming

Natura 2000

De planlocatie maakt geen deel uit van een Natura 2000-gebied. Op een afstand van circa 1,3 km ligt het Natura 2000-gebied 'Oostelijke Vechtplassen' (figuur 3.5).

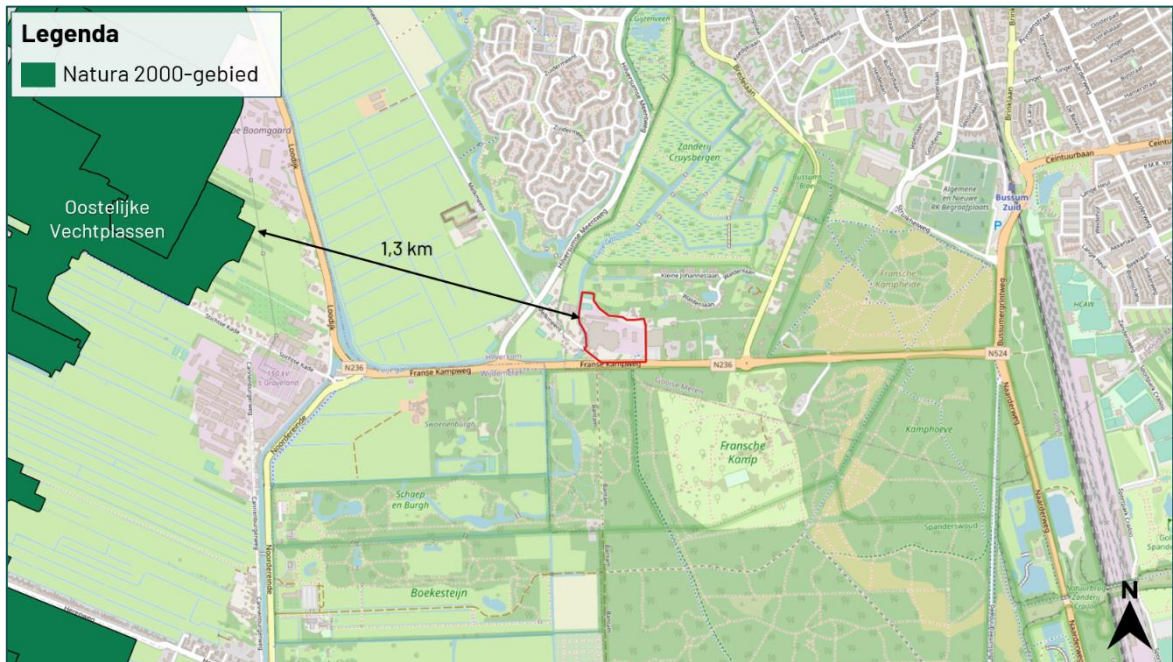

Figuur 3.5 De planlocatie ligt op een afstand van circa 1,3 km tot het Natura 2000-gebied 'Oostelijke Vechtplassen' (bron: nationaal Georegister PDOK).

De beoogde ruimtelijke ingreep betreft de realisatie van een woonwijk. Ondanks dat deze buiten een Natura 2000-gebied uitgevoerd wordt, kunnen er nog steeds effecten optreden. Voor een aantal effecten (trillingen, geluid, optische verstoring etc.) geldt dat de afstand tot de omliggende Natura 2000-gebieden per definitie te groot is om te resulteren in negatieve effecten. Een toename in stikstofdepositie kan een negatief effect sorteren op stikstofgevoelige habitattypen en leefgebieden. Ten opzichte van de huidige situatie leidt de beoogde ruimtelijke ingreep in de gebruiksfase tot een beperkte toename in het aantal verkeersbewegingen. De nieuwbouw zal zonder gasaansluiting in de gebruiksfase geen stikstofuitstoot hebben.

Gedurende de bouwfase kan er een beperkte en tijdelijke stikstofemissie verwacht worden ten gevolge van het gebruik van mobiele werktuigen en bijbehorende verkeersbewegingen. De Wet natuurbescherming bevat ten gevolge van de Stikstofwet per d.d. 1 juli 2021 een partiële vrijstelling voor activiteiten gedurende de bouwfase.

Hiermee kunnen de gevolgen van stikstofdepositie op Natura 2000-gebieden door aangewezen activiteiten van de bouwsector buiten beschouwing worden gelaten (Wnb art. 2.9a). De juridische status van deze partiële vrijstelling kan in de toekomst wijzigen. Als activiteiten van de bouwsector worden aangewezen (algemene maatregelen van bestuur stikstofreductie en natuurverbetering):

- a. het verrichten van een bouwactiviteit of een sloopactiviteit die het feitelijk verrichten van bouw- of sloopwerkzaamheden aan een bouwwerk betreft, met inbegrip van de daarmee samenhangende vervoersbewegingen;
- b. het aanleggen, veranderen of verwijderen van een werk, met inbegrip van de daarmee samenhangende vervoersbewegingen.

Gezien er een geringe afstand (1,3 km) is tussen het plangebied en het Natura 2000-gebied 'Oostelijke Vechtplassen' wordt geadviseerd om een berekening met de AERIUS-Calculator uit te voeren. Hiermee kan inzichtelijk gemaakt worden of er sprake is van een verhoging van de stikstofdepositie binnen stikstofgevoelige habitattypen of leefgebieden van Natura 2000-gebieden.

Provinciaal aangewezen gebieden

De planlocatie maakt geen deel uit van een beschermd gebied betreffende het Natuurnetwerk Nederland inclusief natuurverbindingen of Bijzonder provinciaal landschap. Ten noorden grenst de planlocatie aan het Natuurnetwerk Nederland en ten zuiden aan het Bijzonder Provinciaal Landschap (figuur 3.6). Aangezien alle werkzaamheden buiten aangewezen beschermde gebieden uitgevoerd worden, zijn negatieve effecten uitgesloten. Ten aanzien van provinciaal aangewezen gebieden geldt dat externe werking geen toetsingskader is.

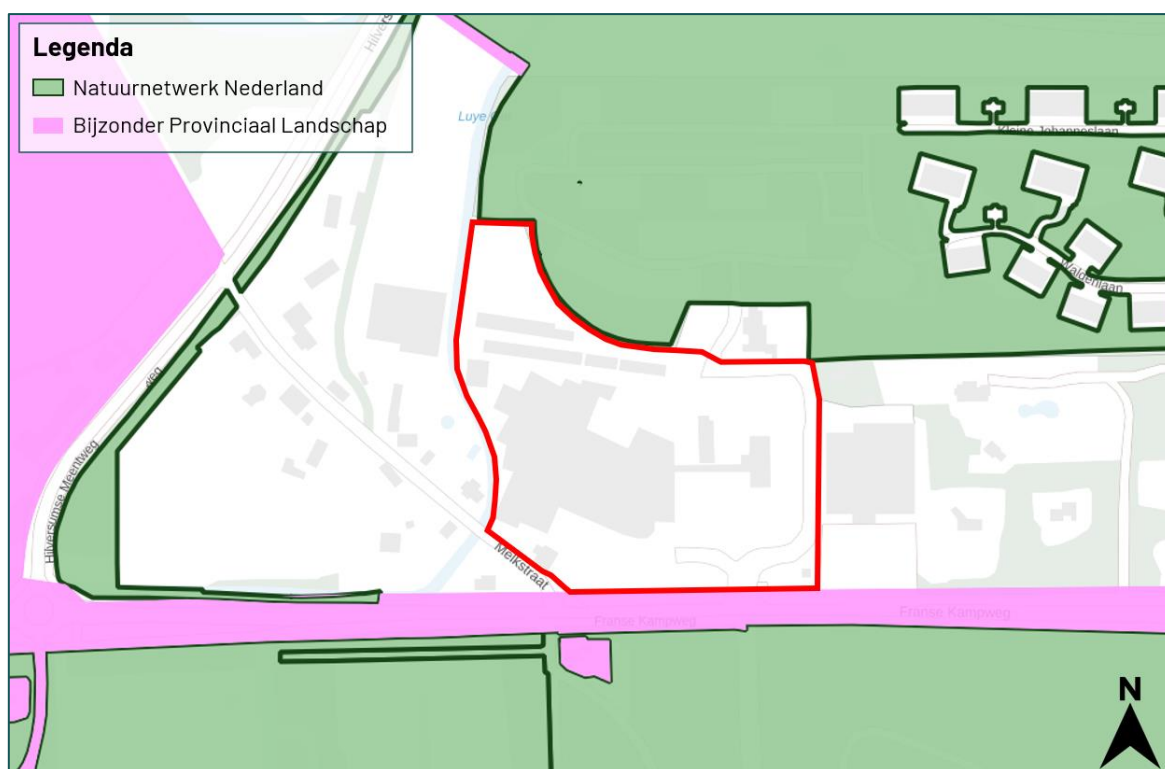

Figuur 3.6 De planlocatie grenst ten noorden aan het Natuurnetwerk Nederland en ten zuiden aan Bijzonder Provinciaal Landschap (bron: <https://noord-holland.tercera-ro.nl/>)

3.3 Houtopstanden

Wet natuurbescherming

In de beoogde ingreep zijn geen kapwerkzaamheden voorzien aan (i) zelfstandige eenheden van bomen, boomvormers, struiken, hakhout of griend, met een oppervlakte van 1000 m² of meer of (ii) een rijbeplanting met meer dan 20 bomen. Een meldingsplicht in het kader van Wnb is niet noodzakelijk.

Algemene Plaatselijke Verordening

Naast het landelijk en provinciaal beleid waar deze beoordeling op wordt getoetst hebben gemeenten echter vaak een eigen beleid omtrent het kappen dan wel vellen van bomen en struiken. Dit is vaak opgenomen in een Algemene Plaatselijke Verordening (APV). Gemeentelijke Verordeningen mogen niet strijdig zijn met landelijk/provinciaal beleid. Het is derhalve aanbevelingswaardig om in de voorbereidende fase de bepalingen in de APV af te stemmen met de gemeente om conflicterende situaties in een later stadium te voorkomen.

4 Samenvatting

4.1 Soortenbescherming

Er dient aanvullend onderzoek uitgevoerd te worden naar de volgende soorten of soortgroepen: gebouwbewonende vleermuizen, huismus en ringslang. De planlocatie is mogelijk geschikt leefgebied voor soorten welke niet beschermd zijn (behoudens de algemene zorgplicht) en/of waarvoor een vrijstelling geldt. Voor broedvogels geldt dat de nesten van alle soorten beschermd zijn tijdens het broedseizoen (indicatief 15 maart – 15 juli).

Tabel 4.1 Overzicht van de Soortenbescherming.

Soortgroep	Bescherming Wnb	Soortspecifiek onderzoek	Mogelijke functie planlocatie
Planten			
Grondgebonden zoogdieren			
Vleermuizen	art. 3.5	Ja	Verblijfplaatsen
Amfibieën			
Reptielen			
Vissen			
Insecten en andere ongewervelden			
Vogels (cat. 1 t/m 4)			
Huisumus	art. 3.1	Ja	Nestlocatie en foerageergebied
Vogels (Algemeen en cat. 5)			

4.2 Gebiedsbescherming

De planlocatie maakt geen onderdeel uit van een Natura 2000-gebied of provinciaal aangewezen beschermde gebieden. Gelet op de aard van de werkzaamheden, de afstand tot de gebieden en de beoogde situatie dienen de effecten van stikstofemissie inzichtelijk gemaakt te worden. Dit kan middels de AERIUS-Calculator. Een Voortoets en/of 'nee, tenzij'-toets is niet noodzakelijk.

Tabel 4.2 Overzicht van beschermde gebieden in het kader van gebiedsbescherming.

Gebiedsbescherming	Afstand	Mogelijke effecten	Nader onderzoek
Natura 2000	1,3 km	Stikstof	AERIUS
Natuurnetwerk Nederland	0 m	Geen	N.v.t.
Bijzonder Provinciaal Landschap	0 m	Geen	N.v.t.

4.3 Houtopstanden

Op de planlocatie zijn geen houtopstanden aanwezig waarvoor bij kap een meldingsplicht geldt in het kader van de Wet natuurbescherming.

5 Conclusie

5.1 Conclusie

De beoogde sloop van alle bebouwing ten behoeve van nieuwbouw aan de Franse Kampweg e.o. te Bussum is uitvoerbaar zoals bepaald in de Wro (art. 3.1.6 Bro).

5.2 Uitvoerbaarheid

De beoogde ruimtelijke ingreep leidt niet tot overtreding van verbodsbepalingen omtrent gebiedsbescherming en houtopstanden in het kader van de Wet natuurbescherming. Er dienen enkele algemene maatregelen worden getroffen ten aanzien van de algemene zorgplicht, foeragerende vleermuizen en algemene broedvogels. Voorafgaand aan de werkzaamheden dient met aanvullend onderzoek te worden vastgesteld of de te slopen bebouwing een relevante functie heeft voor gebouwbewonende vleermuizen of huismussen en de slootoever voor ringslang (soortenbescherming). Indien er sprake is van overtreding van verbodsbepalingen van de Wet natuurbescherming kan bevoegd gezag onder voorwaarden een ontheffing verlenen. De voorwaarden betreffen: er is geen andere bevredigende oplossing, er is sprake van een wettelijk belang (vleermuizen: er is sprake van een reden van sociale of economische aard, huismus: er zijn belangen vanuit volksgezondheid - klimaatsverandering- aan te voeren) en er wordt geen afbreuk gedaan aan de gunstige staat van instandhouding van de soort (een robuust en ruim maatregelenpakket van tijdelijke en permanente voorzieningen wordt hiertoe voorgesteld en uitgevoerd). Wegens het voorgaande onderzoek is er geen reden om aan te nemen dat eventueel benodigde ontheffingen, mits de juiste maatregelen worden getroffen, er sprake is van een gedegen alternatievenafweging en een wettelijk belang kan worden aangevoerd, niet verkregen zouden kunnen worden. Om negatieve effecten omtrent gebiedsbescherming uit te sluiten, dient vooraf een berekening door middel van de AERIUS-Calculator uitgevoerd te worden.

5.3 Vervolgstappen

- Voor de kapwerkzaamheden en de sloop van gebouw E & F dient aanvullend onderzoek naar huismus uitgevoerd te worden. Een aanvullend onderzoek naar huismus wordt uitgevoerd middels twee gerichte veldbezoeken in de periode 1 april t/m 15 mei, conform het Kennisdocument Huismus (BIJ12, 2017). Een technische inspectie kan worden uitgevoerd middels het inspecteren van de dakruimte. Buiten het broedseizoen kan dit tussen 15 september en 1 maart. Bij een technische inspectie bestaat er de kans dat er geen onderscheid gemaakt kan worden tussen oud nestmateriaal en recentelijk gebruikte nesten.
- Voor de sloop van gebouwen A, D en F dient aanvullend onderzoek naar vleermuizen uitgevoerd te worden. Een aanvullend onderzoek naar vleermuizen wordt uitgevoerd middels minimaal vijf gerichte veldbezoeken in de periode 15 april t/m 30 september, conform het meest actuele Vleermuisprotocol (NGB). Hiervan dienen drie rondes in het voorjaar en twee rondes in het najaar plaats te vinden. De potentie van de planlocatie voor verschillende typen verblijfplaatsen en vleermuissoorten wordt in tabel 3.1 en 3.2 uiteengezet. Er is geen sprake van aantasting van een mogelijk essentieel foerageergebied of essentiële vliegroute.
- Voor de beoogde ruimtelijke ingreep dient rekenkundig inzichtelijk te worden gemaakt of er sprake is van een verhoging van stikstofdepositie binnen stikstofgevoelige habitattypen en leefgebieden van Natura 2000-gebieden. Dit kan middels de AERIUS-Calculator.

5.4 Te treffen maatregelen

- Tijdens de werkzaamheden moet voorzichtig worden gehandeld met alle voorkomende flora en fauna (algemene zorgplicht).
- Wanneer ondanks zorgvuldig handelen, onderzoek en advies schade lijkt te ontstaan voor beschermde flora en fauna, dient direct contact opgenomen te worden met een ter zake deskundige.
- Eventueel aanwezige vegetatie of bodemmateriaal (takken, stronken) voorafgaand aan de werkzaamheden gefaseerd verwijderen. Dit om grondgebonden dieren de kans te bieden zelfstandig de planlocatie te verlaten.
- Er wordt gelegenheid gegeven aan dieren, die tijdens de werkzaamheden worden gevonden, te vluchten of zich te verplaatsen naar een schuilplaats buiten het bereik van de werkzaamheden.
- De planlocatie tijdens de werkzaamheden en in de nieuwe situatie bij voorkeur niet verlichten en in de periode april-oktober de werkzaamheden tussen zonsopgang en zonsondergang uitvoeren (buiten schemerperiodes). Mocht verlichting noodzakelijk zijn hierbij een vleermuisvriendelijke verlichtingswijze toepassen (amberkleurig licht, lichtbundel nederwaarts richten, toepassen geconvergeerde lichtbundel).
- Mogelijke overwinteringslocaties van algemene amfibieën (vorstvrije structuren als stenenstapels, houtwallen, dichte struwelen etc.) dienen verwijderd of ongeschikt gemaakt te worden buiten de overwinteringsperiode oktober – april.
- De kap- en sloopwerkzaamheden opstarten of uitvoeren buiten het broedseizoen van vogels (indicatief medio maart t/m medio juli). Als dit niet mogelijk is dienen de potentiële nestlocaties van algemene broedvogels ruim voorafgaand aan het broedseizoen ongeschikt of ontoegankelijk gemaakt te worden. E.e.a. op aanwijzing van deskundige. Als werkzaamheden in het broedseizoen worden uitgevoerd die mogelijk resulteren in het wegnemen of verstoren van broedgevallen dient voor aanvang door een ter zake deskundig gecontroleerd te worden of er broedvogels aanwezig zijn.
- De Japanse duizendknoop geldt als zeer invasief, wat inhoudt dat deze zich snel kan verspreiden en daarbij andere (planten-) soorten verdringt. Doordat de stengels en wortels van de plant zeer krachtig zijn, kunnen bouwwerken en infrastructuur zoals wegen en riolering worden beschadigd. Derhalve wordt geadviseerd om de plant te verwijderen alvorens de bouwwerkzaamheden van start gaan. Omdat de Japanse duizendknoop moeilijk te verwijderen is en bij een verkeerde aanpak verder verspreid kan worden, dient er een passend advies hierover te worden ingewonnen over de methode waarop de Japanse duizendknoop kan worden bestreden.
Met het verwerken van het groenafval dient aandacht uit te gaan naar Japanse duizendknoop. Deze woekerende invasieve plant is lastig te verwijderen indien deze gevestigd is. Stengel- en wortelfragmenten kunnen gemakkelijk uitlopen tot nieuwe planten. Het wordt aangeraden om groenafval met Japanse duizendknoop af te voeren naar een geschikte composteerinrichting om te voorkomen dat deze exoot zich verder kan verspreiden.

Bronvermelding

Broekhuizen, S., K. Spoelstra, J.B.M. Thissen, K.J. Canters & J.C. Buys (redactie) 2016. Atlas van de Nederlandse zoogdieren. – Natuur van Nederland 12. Naturalis Biodiversity Center & EIS Kenniscentrum Insecten en andere ongewervelden, Leiden.

Creemers, R.C.M & J.J.C.W. van Delft (RAVON) (redactie), 2009. De amfibieën en reptielen van Nederland. –Nederlandse fauna 9. Nationaal Natuurhistorisch Museum Naturalis, European Invertebrate Survey – Nederland, Leiden.

Geraadpleegde documenten (BIJ12, 2017)

Kennisdocument Das (*Meles meles*)

Kennisdocument Gewone dwergvleermuis (*Pipistrellus pipistrellus*)

Kennisdocument Gewone grootoorvleermuis (*Plecotus auritus*)

Kennisdocument Gierzwaluw (*Apus apus*)

Kennisdocument Heikikker (*Rana arvalis*)

Kennisdocument Huismus (*Passer domesticus*)

Kennisdocument Kamsalamander (*Triturus cristatus*)

Kennisdocument Levendbarende hagedis (*Zootoca vivipara*)

Kennisdocument Ruige dwergvleermuis (*Pipistrellus nathusii*)

Geraadpleegde websites

www.arcgis.com

www.bij12.nl

www.maps.noord-holland.nl

www.nationaalgeoregister.nl

www.ndff.nl

www.noord-holland.tercera-ro.nl

www.ravon.nl

www.ruimtelijkeplannen.nl

www.verspreidingsatlas.nl

www.vleermuisprotocol.nl

www.vlinderstichting.nl

www.wilde-planten.nl

www.zoogdiervereniging.nl

Bijlage 1 Fotografische impressie

Bijlage 2 Vervolgstappen Wet natuurbescherming soortenbescherming

Bijlage 1 Fotografische impressie



Figuur 1 De planlocatie is gelegen aan de Franse Kampweg e.o. te Bussum en bestaat uit een bedrijventerrein met het distributiecentrum van de voormalige Hocras.



Figuur 2 De scheiding tussen het verharde bedrijventerrein en de manege bevat diverse bomen en struiken.



Figuur 3 Rondom de parkeerplaatsen staan diverse volgroeide bomen.



Figuur 4 De watergang ten westen betreft het Luye Gat met beschoeide oevers. Hier worden mogelijk natuurvriendelijke oevers gerealiseerd.

Bijlage 2 Vervolgstappen Wnb

Als uit het oriënterend onderzoek is gebleken dat effecten op beschermde soorten naar aanleiding van de beoogde ingreep niet uitgesloten zijn, dient een vervolgonderzoek te worden uitgevoerd. Uit dit vervolgonderzoek blijkt of desbetreffende soort aanwezig is en welke functie de planlocatie al dan niet heeft voor de soort. Met onderstaand stappenplan, overgenomen uit 'Soortenbescherming bij ruimtelijke ingrepen' van het Ministerie van Economische Zaken, wordt inzichtelijk gemaakt welke consequenties dit heeft voor het project.



Vogelrichtlijnsoort

In het kader van de Vogelrichtlijn zijn een aantal belangen waarvoor een ontheffing kan worden aangevraagd. De beoogde ruimtelijke ingreep dient een dergelijk belang te dienen (Schema 4b ja/nee). De voorwaarden zijn onderstaand weergegeven (conform Wet natuurbescherming art. 3.3, lid 4).

Een ontheffing of een vrijstelling wordt uitsluitend verleend, indien is voldaan aan elk van de volgende voorwaarden:

- a) er bestaat geen andere bevredigende oplossing;
- b) zij is nodig:
 - 1. in het belang van de volksgezondheid of de openbare veiligheid;
 - 2. in het belang van de veiligheid van het luchtverkeer;
 - 3. ter voorkoming van belangrijke schade aan gewassen, vee, bossen, visserij of wateren;
 - 4. ter bescherming van flora of fauna;
 - 5. voor onderzoek of onderwijs, het uitzetten of herinvoeren van soorten, of voor de daarmee samenhangende teelt, of
 - 6. om het vangen, het onder zich hebben of elke andere wijze van verstandig gebruik van bepaalde vogels in kleine hoeveelheden selectief en onder strikt gecontroleerde omstandigheden toe te staan;
- c) de maatregelen leiden niet tot verslechtering van de staat van instandhouding van de desbetreffende soort.

Habitatrichtlijnsoort

In het kader van de Habitatrichtlijn zijn een aantal belangen waarvoor een ontheffing kan worden aangevraagd. De beoogde ruimtelijke ingreep dient een dergelijk belang te dienen (Schema 4b ja/nee). De voorwaarden zijn onderstaand weergegeven (conform Wet natuurbescherming art. 3.8, lid 5).

Een ontheffing of een vrijstelling wordt uitsluitend verleend, indien is voldaan aan elk van de volgende voorwaarden:

- a) er bestaat geen andere bevredigende oplossing;
- b) zij is nodig:
 - 1. in het belang van de bescherming van de wilde flora of fauna, of in het belang van de instandhouding van de natuurlijke habitats;
 - 2. ter voorkoming van ernstige schade aan met name de gewassen, veehouderijen, bossen, visgronden, wateren of andere vormen van eigendom;
 - 3. in het belang van de volksgezondheid, de openbare veiligheid of andere dwingende redenen van groot openbaar belang, met inbegrip van redenen van sociale of economische aard en met inbegrip van voor het milieu wezenlijke gunstige effecten;
 - 4. voor onderzoek en onderwijs, repopulatie of herinstructie van deze soorten, of voor de daartoe benodigde kweek, met inbegrip van de kunstmatige vermeerdering van planten, of
 - 5. om het onder strikt gecontroleerde omstandigheden mogelijk te maken op selectieve wijze en binnen bepaalde grenzen een beperkt, bij de ontheffing of vrijstelling vastgesteld aantal van bepaalde dieren van de aangewezen soort te vangen of onder zich te hebben, onderscheidenlijk een beperkt bij de ontheffing of vrijstelling vastgesteld aantal van bepaalde planten van de aangewezen soort te plukken of onder zich te hebben;
- c) er wordt geen afbreuk gedaan aan het streven de populaties van de betrokken soort in hun natuurlijke verspreidingsgebied in een gunstige staat van instandhouding te laten voortbestaan.

Andere soort

Ten aanzien van Andere soorten zijn een aantal belangen waarvoor een ontheffing kan worden aangevraagd. De beoogde ruimtelijke ingreep dient een dergelijk belang te dienen (Schema 4b ja/nee). De belangen zijn onderstaand weergegeven en zijn aanvullend op de belangen die voor Habitatrichtlijnsoorten kunnen worden aangevoerd (conform Wet natuurbescherming art. 3.10, lid 2).

1. in het kader van de ruimtelijke inrichting of ontwikkeling van gebieden, daaronder begrepen het daarop volgende gebruik van het ingerichte of ontwikkelde gebied;
2. ter voorkoming van schade of overlast, met inbegrip van schade aan sportvelden, schietterreinen, industrieterreinen, kazernes, of begraafplaatsen;
3. ter beperking van de omvang van de populatie van dieren, in verband met door deze dieren ter plaatse en in het omringende gebied veelvuldig veroorzaakte schade of in verband met de maximale draagkracht van het gebied waarin de dieren zich bevinden;
4. ter voorkoming of bestrijding van onnodig lijden van zieke of gebrekkige dieren;
5. in het kader van bestendig beheer of onderhoud in de landbouw of bosbouw;
6. in het kader van bestendig beheer of onderhoud aan vaarwegen, watergangen, waterkeringen, waterstaatswerken, oevers, vliegvelden, wegen, spoorwegen of bermen, of in het kader van natuurbeheer;
7. in het kader van bestendig beheer of onderhoud van de landschappelijke kwaliteiten van een bepaald gebied, of
8. in het algemeen belang.



BLOM ECOLOGIE

Verbindt natuur en samenleving

Koeweistraat 2

4181 CD Waardenburg

0418 820 288

blomecologie.nl