

Muidense Agenda



1 Inleiding

Voor u ligt de wijkagenda van de Oostereng. Deze wijkagenda is gemaakt door de gemeente Gooise Meren samen met bewoners en overige partijen in de wijk.

Waarom een Wijkagenda?

Gemeente Gooise Meren vindt het belangrijk om in een wijk aandacht te hebben voor de onderwerpen die er toe doen in een wijk. De wijkagenda kan daarbij helpen. Hierin leggen we vast wat specifieke kenmerken zijn van de wijk en bespreken we samen met inwoners wat de ontwikkelingen, opgaven en kansen zijn in de wijk.

Wat inwoners en andere partijen willen voor een wijk is belangrijk te weten. Zo kunnen inwoners, ondernemers en gemeente samen de leefomgeving in de wijk beter en mooier maken. De wijkagenda geeft de gemeente ook de gelegenheid om wijkspecifieke opgaven goed mee te nemen in de afwegingen die de gemeente verder nog te bepalen heeft. Een gemeente moet namelijk voortdurend belangen afwegen en houdt bij het nemen van besluiten rekening met veel aspecten die allen bij elkaar het algemeen belang vormen. Denk daarbij aan effecten voor de werkgelegenheid, op peil houden van het voorzieningenniveau, spreiding van scholen, sportmogelijkheden, wijkcentra. Maar ook bij belangrijke maatschappelijke thema's zoals duurzaamheid en wonen is het goed is te weten waar de kansen liggen in een wijk.

Wat is de wijkagenda?

De wijkagenda is uiteindelijk een overzicht met gewenste verbeteringen voor de wijk aangegeven door de bewoners, de gemeente en andere betrokkenen. Zij geeft daarnaast inzicht in specifieke kenmerken van de wijk zoals hoeveel mensen er wonen, wat de leeftijdsopbouw is, wat het gemiddelde inkomen is en hoeveel woningen er zijn. De wijkagenda is een duidelijk overzicht dat helpt in het gesprek en de samenwerking tussen de wijk en de gemeente. Helder voor de inwoners en helder voor de gemeente. Jaarlijks bespreken we met de wijk of we nog op de goede weg zitten.

Muiden



Muiden bestaat uit de gehele woonplaats Muiden. We hebben het daarom over de Muidense Agenda.

2 Het verhaal

Muiden heeft een aantal belangrijke waarden die samen de specifieke identiteit van Muiden vormen.

Ontspannen dynamiek



Historische beleving



Gezellige kleinschaligheid



Veelzijdige waterbeleving



Hoogwaardige gastvrijheid



Ontwikkeling Muiden

Muiden maakt een grote verandering door. Door de ontwikkeling van De Krijgsman worden 1300 woningen toegevoegd. Er vindt zogezegd een verdubbeling van Muiden plaats. Door een dergelijke verdubbeling is het gevaar aanwezig dat de leefbaarheid van Muiden sterk verminderd wordt. Is Muiden ingericht op de komst van zoveel nieuwe bewoners?

Ambities voor Muiden

Om Muiden leefbaar en economisch vitaal te houden, is het belangrijk dat we richting kiezen voor Muiden. We benoemen hiervoor de volgende ambities:

1. *Behouden en versterken van de historische kwaliteit*

De unieke kwaliteiten van Muiden worden minimaal in stand gehouden. Het gaat hierbij om de monumenten, het Waterfront met de zichtlijnen en de karakteristieke panden van het industriële erfgoed. Het stadsaanzicht, ook vanaf het water, is een belangrijk element in Muiden. Bij de (her)inrichting van het centrum is het van belang dat het historische beeld van de stad hierin wordt weerspiegeld.

2. *Een hoogwaardige leefomgeving met een fijne balans tussen bezoekers en bewoners*

Er moet een gemengd woningaanbod komen met doorstroommogelijkheden voor senioren, huur- en koopwoningen in het starters- en middensegment. Er is een gezonde leefomgeving nodig voor de inwoners. De hele gemeenschap moet meeprofiteren van het toenemende toerisme, waarbij vooral het toerisme dat past bij het intieme en kleinschalige karakter van Muiden wordt gestimuleerd.

3. Een kwalitatief goed voorzieningenniveau (sport, zorg, onderwijs en recreatie)

Er moet een hoogwaardige mix van horeca, winkels en voorzieningen in het centrum worden gecreëerd. Deze nieuwe voorzieningen passen bij de Muidense Maat, maar moeten ook de ruimte krijgen om met de tijd mee te kunnen groeien. Er is een flexibele multifunctionele ruimte nodig die ontmoeting en het verenigingsleven stimuleert. Naast de dagelijkse voorzieningen is het ook belangrijk om de voorzieningen voor toeristen op peil te houden. Het kleinschalig kunst- en cultuuraanbod wordt uitgebreid.

4. Goede bereikbaarheid en toegankelijkheid van Muiden

Bereikbaarheid van, naar en door Muiden gaat om logische aanrijroutes en wayfinding, gemakkelijk parkeren voor auto en fiets, verbeterde OV-verbinding en toegankelijkheid van de openbare ruimte. De auto is in het centrum te gast (autoluw). Kortom, het centrum is toegankelijk voor alle doelgroepen. De stad, het water en het omliggende landschap moet beter toegankelijk gemaakt worden voor bewoners en toeristen.

5. Levendig en afwisselend recreatief Waterfront en efficiënt havengebruik

Muiden is onderdeel van een kralensnoer langs de kust. De diversiteit en eigenheid van Muiden moet zichtbaar zijn langs het Waterfront. De entree van Muiden vanaf het water kan kwalitatief verbeterd worden met respect voor het historische stadsgezicht. De haven kan efficiënter ingericht worden, zodat er meer partijen gebruik kan worden gemaakt. De voorzieningen voor de haven kunnen ook verbeterd worden.

6. Rust en ruimte in het buitengebied

Er wordt ingezet op het behouden en versterken van een groene, open schil rondom Muiden. Bij de inrichting van de leefomgeving worden de thema's klimaatbestendigheid, biodiversiteit en natuur meegenomen. De toegankelijkheid van het buitengebied vanuit de stad en vice versa wordt bevorderd.

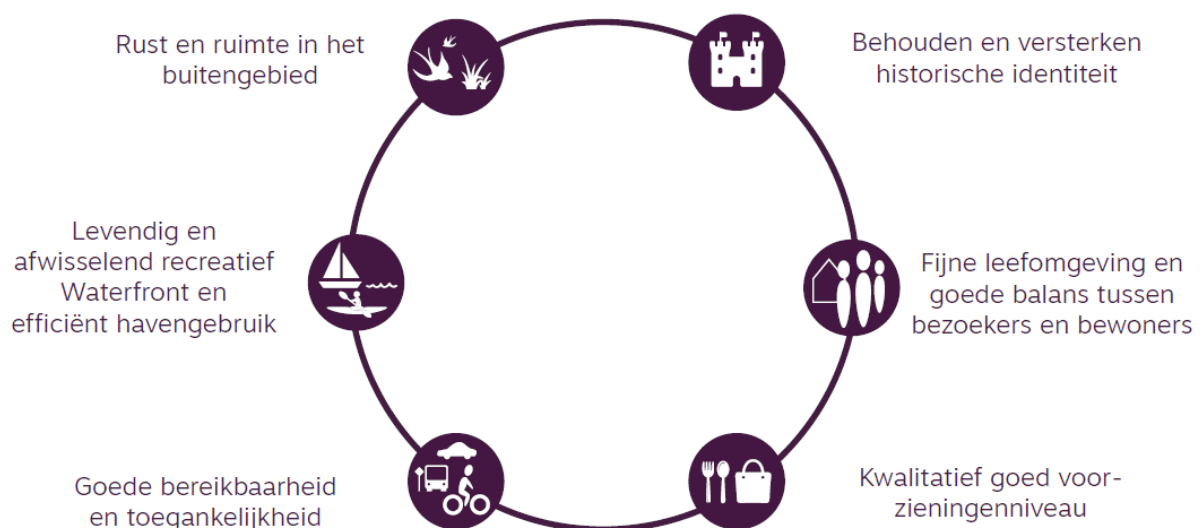

3 Hoe is deze wijkagenda gemaakt?

In het kader van onze Omgevingsvisie zijn we al sinds 2019 in gesprek met verschillende partijen. Deze informatie is benut om te komen tot de opgaven zoals opgenomen in deze Muidense Agenda.

Gesprekken vanuit de Stadsraad Muiden - Kompasavonden

De Stadsraad Muiden heeft in 2016 en 2017 meerdere avonden georganiseerd waarin zij bij de inwoners en ondernemers aandachtspunten hebben opgehaald voor de ontwikkelrichting van Muiden. De Stadsraad noemden deze avonden Kompasavonden en richtte deze in rondom verschillende thema's. De resultaten van de Kompasavonden zijn samengebundeld in een rapportage en aangeboden aan het college van Gooise Meren.

Wijkagenda Muiden

Voor de wijkagenda zijn diverse besprekingen geweest in de afgelopen periode. We hebben samen met de Stadsraad, de ondernemers, de inwoners en organisaties gekeken naar de waarden en identiteit van Muiden. Vervolgens zijn de ambities geformuleerd en de opgaven die hieronder vallen. Ook zijn alle lopende projecten geïnventariseerd en zijn kansen op een kaart gezet.

Participatie overige trajecten

Na de fusie moest veel beleid opnieuw opgesteld worden. Denk daarbij aan de Economische Visie, de Woonvisie, de visie Buitenruimte, de visie Aan de Gooise Kust, de Erfgoednota en het mobiliteitsplan. In al deze trajecten is ook veel gesproken met inwoners en ondernemers uit Muiden. Deze kennis is ook verankerd in deze wijkagenda.

Muidense Agenda

Alle gesprekken gaven een goed beeld van de gewenste ontwikkelingen op lange termijn. Op basis hiervan zijn de 5 opgaven en kansen opgesteld. Deze 5 opgaven en kansen zijn in november 2021 voorgelegd aan de bewoners en betrokkenen die eerder deel hebben genomen aan de gesprekken. De inbreng die werd gegeven tijdens een online bijeenkomst en via een enquête is in deze wijkagenda opgenomen.

4 Wist u dat

Hieronder gegevens over de wijk Muiden:

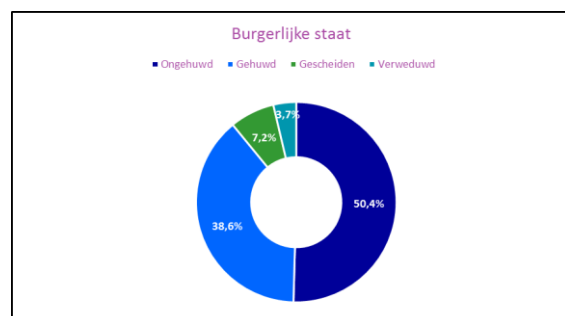
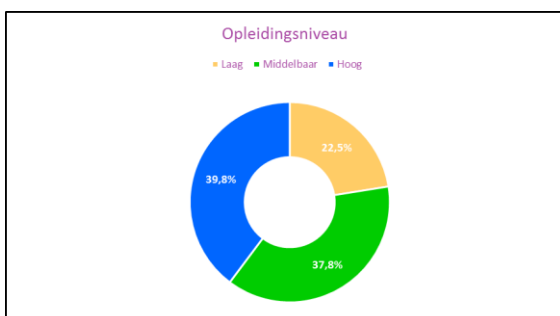
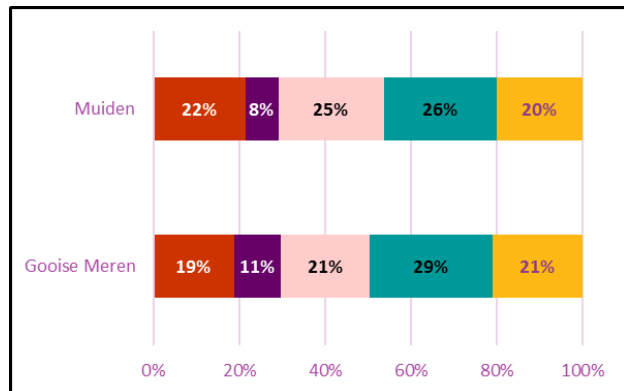
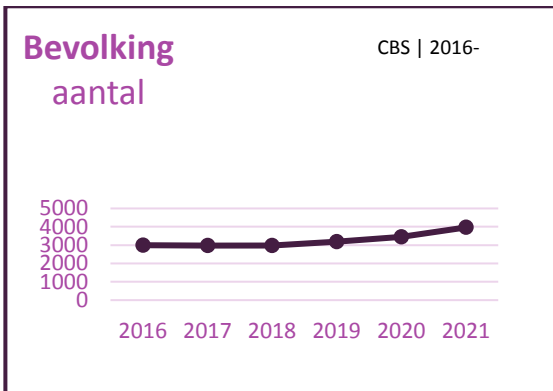
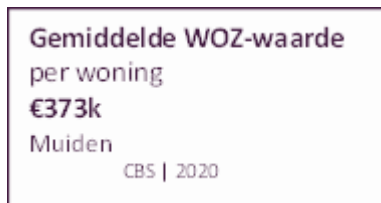
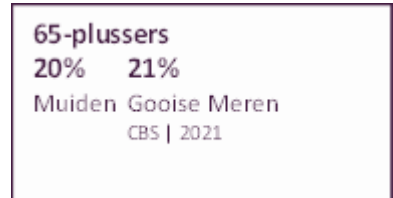

5 Dit zijn onze wijkprojecten

In Muiden wordt door de gemeente gewerkt aan verschillende plannen en projecten. Verder zijn er veel kansen en nieuwe ideeën. Hiervoor maken we onderscheid tussen 'harde projecten' (deze staan al op de investeringsagenda van de gemeente) en 'zachte projecten' (dit zijn projecten die nog verder uitgewerkt moeten worden m.b.t. financiën, betrokkenen, etc).

Iedereen is verantwoordelijk voor een schone en veilige leefomgeving. We werken daarom samen met onze partners in de wijken en de bewoners aan het verbeteren van de leefbaarheid. De projecten die in deze categorie vallen, dragen bij aan een leefomgeving die schoon, heel en veilig is. Al deze projecten vallen buiten de wijkagenda, niet alleen de beheertaken.



Herontwikkeling De Krijgsman:

Realisatie woningen, openbare ruimte, kleinschalige voorzieningen, inpassing school, bruggen over de Trekvaart, Westbatterijpark.



Herontwikkeling Bredius:

Ontwikkeling van sportvelden en woningen, uitvoering beplantingsplan.



Verder met de vesting Muiden:

Verleggen mariahoeveweg en fietspad.
Verleggen parkeerplaats P2, verleggen en aansluiten Herengracht met herstel vestingsgracht Fort H, inpassing Fata Morgana, inrichting TOP, duurzaam beheer Schootsvelden.



Verder met de vesting Muiden:

Optimale inrichting Waterlandtak, inpassing parkeerplaats P₁, herstel vorm buitenplaats Muiderbos, Baai van Ballast, fietsverbinding Muiden-Weesp, wandelpad Vechtoever westzijde. Ecopassages, natuurlijke westoever Vecht, inpassing brandweerkazerne

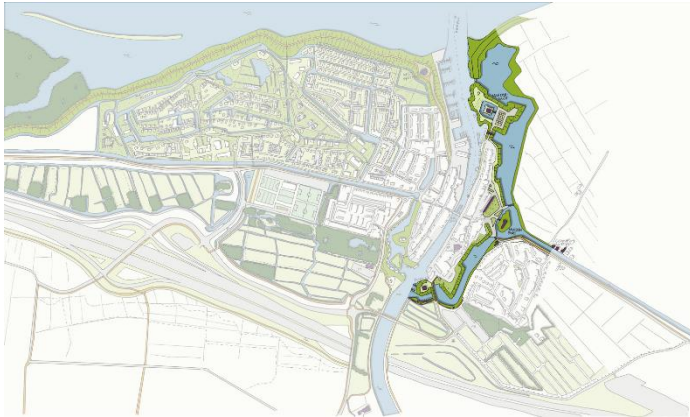

Verder met de Vesting Muiden:

Vestinggebouwen een functie geven, herstel oostelijke vestingwallen, versterken / herstellen zichtlijnen Vesting, herinrichten Vestingplein en omgeving



Project Singelgracht

Opwaarderen van het wandelpad langs de westoever van de Singelgracht, verkeersveilige aanpassingen Weesperweg, versterken / herstellen zichtlijnen Vesting, behouden / versterken doorzichten tussen woonboten, scheiden private tuinen, straatmeubilair en toegangspoorten vormgeven, herbestemming locatie brandweerkazerne



Overige projecten:

Uitvoering Schoutenwerf woningen, groot onderhoud Vesting Oost / Mariahoeve, groot onderhoud Vesting West, groot onderhoud Zuidwest, herinrichting Zuidpolderweg, herbestemming locatie brandweerkazerne, realisatie 42 sociale huurwoningen op voormalig terrein gemeentehuis

6 De belangrijkste opgaven

Naar aanleiding van de verschillende gesprekken zijn dit de vijf geformuleerde opgaven.

1. Genoeg voorzieningen voor álle Muiders

Situatie nu

De voorzieningen in Muiden blijven achter. Het gaat hierbij om verschillende soorten voorzieningen: kinderdagverblijven, winkels, ontmoetingsplekken, culturele voorzieningen.

Doel

Muiden krijgt er met de Krijgsman 1300 woningen bij. We moeten daarom zorgen dat er voldoende voorzieningen zijn voor ál onze inwoners. Denk aan sportmogelijkheden, scholen, winkels, zorgvoorzieningen en recreatie mogelijkheden.



2. Leefbaar en bereikbaar centrum

Situatie nu

Doordat de verkeersstromen in Muiden niet duidelijk zijn en ook allemaal door het centrum gaan is de verkeersveiligheid laag. Er ontstaan knelpunten bij de Sluis en in het centrum. De openbare ruimte is ook beperkt toegankelijk.

Doel

Een centrum met zo min mogelijk auto's, waar fietsers, voetgangers en ander langzaam verkeer alle ruimte hebben. Verkeer dat niet in het centrum hoeft te zijn, rijdt er om heen. Bezoekers parkeren net buiten het centrum. Dat maakt het centrum prettig om te verblijven, en hulpdiensten kunnen zo snel ter plekke zijn. Ook voor verkeer vanuit de Krijgsman zijn er goede, veilige routes.



3. Beter gebruik en beheer van de havens in Muiden

Situatie nu

De haven van Muiden is van oudsher gegroeid. In de huidige tijd is de indeling van de haven niet meer logisch. De vaarroutes leveren soms gevaarlijke situaties op en de ondernemers kunnen minder goed profiteren van passanten en dagjesmensen.

Doel

De havens werken beter samen. Particulieren en bedrijven met een boot krijgen aparte plekken. Door het combineren van voorzieningen in de haven met voorzieningen in de stad, kunnen havenbezoekers een compleet aanbod ervaren. En dat draagt weer bij aan een levendig centrum.



4. Aandacht voor de wijk Muiden Noordwest

Situatie nu

De openbare ruimte in Muiden Noordwest heeft last van achterstallig onderhoud, er is een hoge verkeers- en parkeerdruk. De leefbaarheid gaat sterk achteruit door gebrek aan groen. Ook is er behoefte aan meer mogelijkheden voor ontmoeten.

Doel

De wijk Muiden Noordwest ligt ingeklemd tussen 2 ontwikkelgebieden: de Krijgsmansman en Muiden-Vesting. Wat is het effect op deze wijk? Hoe kunnen we zorgen dat deze wijk meegaat met en zo mogelijk ook profiteert van de ontwikkelingen? Daarvoor maken we een visie. Met daarin aandacht voor onder meer de verbinding tussen de Natuurboulevard en de Zeeweg. Maar ook voor de buitenruimte en de kwaliteit van de huizen.



5. Meer ruimte voor ontmoeten

Situatie nu

Er zijn weinig plekken in Muiden waar ontmoeting kan plaatsvinden. Op dit moment is alleen de Kazerne ingericht als ontmoetingsplek. Deze locatie is echter verouderd en is vaak bezet. Andere locaties als Gieling zijn inmiddels gesloten.

Doel

De inwoners van Muiden, jong en oud, hebben behoefte aan een flexibele, multifunctionele ruimte voor ontmoeten en het stimuleren van het verenigingsleven.



7 Hoe nu verder?

Wij hebben met elkaar onderwerpen verzameld die we van belang vinden voor de wijk. Sommige onderwerpen kunnen snel worden opgepakt en uitgevoerd en andere zullen meer tijd vergen in verband met voorbereiding en bijvoorbeeld financiering. Willen we er een succes van maken dan staat of valt dat met een zo groot mogelijke medewerking van wijkbewoners en samenwerkingspartners.

Deze wijkagenda geeft houvast om ons te organiseren rond belangrijke opdrachten voor de wijk. Het streven is om meer initiatieven rond de opgaven samen op te pakken. Inwoners en organisaties mogen hierbij ook het voortouw nemen. Het eigenaarschap kan dus ook bij anderen (bewoners, ondernemers, maatschappelijk organisaties) liggen dan de gemeente.

We willen graag met u als inwoner of maatschappelijke organisatie de uitvoering van de wijkagenda oppakken. De wijkagenda zullen we samen periodiek evalueren. Daarbij kijken we of we op de goede weg zijn met het werken aan de wijk. De frequentie van deze gesprekken bespreken we in overleg met elkaar.

Bijlage 1 Verslaglegging online wijkgesprek 29 november 2021

Visual

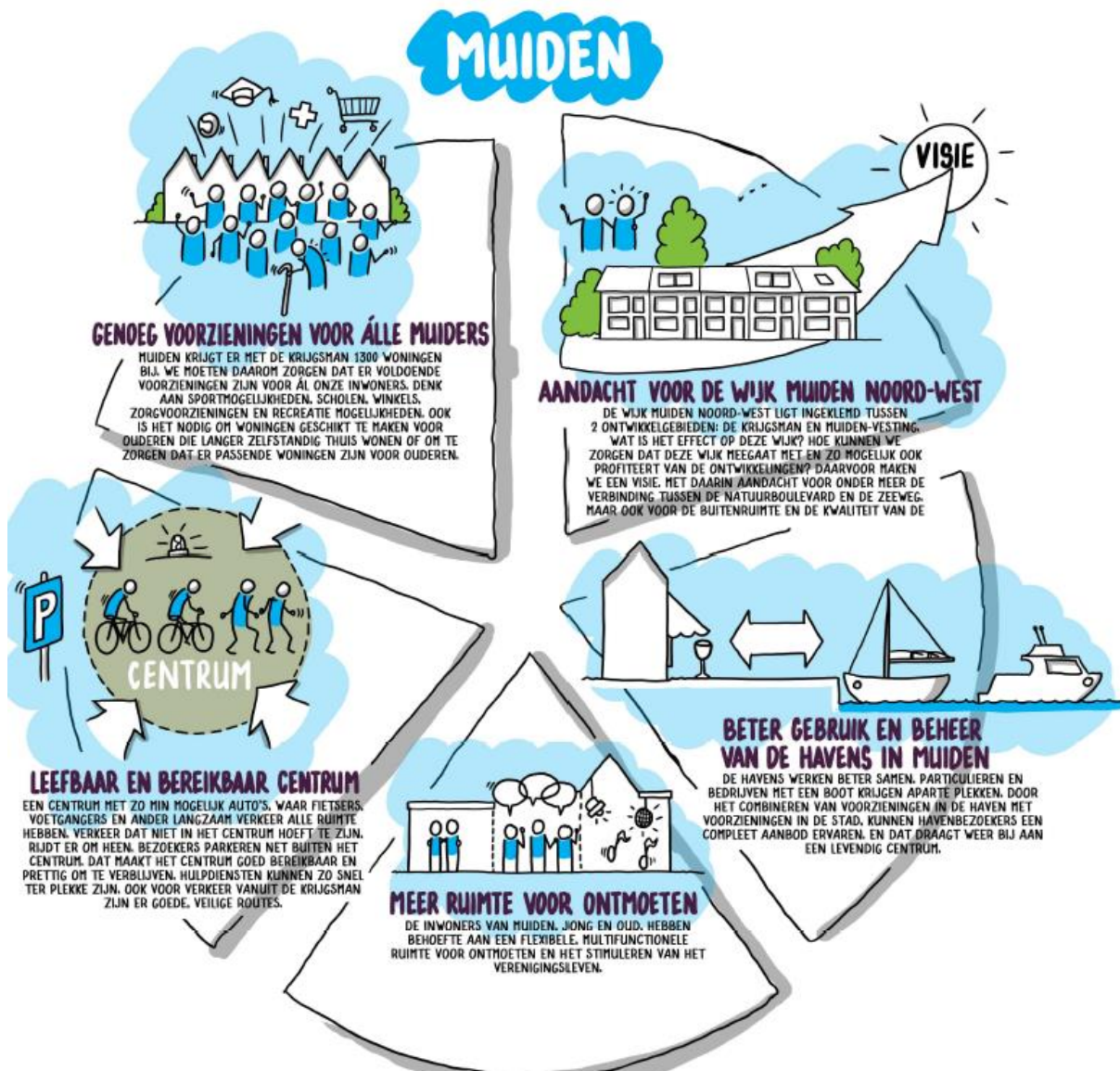

Leefbaar en bereikbaar centrum

Een centrum met zo min mogelijk auto's, waar fietsers, voetgangers en ander langzaam verkeer alle ruimte hebben. Verkeer dat niet in het centrum hoeft te zijn, rijdt er om heen. Bezoekers parkeren net buiten het centrum. Dat maakt het centrum goed bereikbaar en prettig om te verblijven.

Hulpdiensten kunnen zo snel ter plekke zijn. Ook voor verkeer vanuit de Krijgsman zijn er goede, veilige routes.



3. In hoeverre past dit thema 'Leefbaar en bereikbaar centrum' bij Muiden?

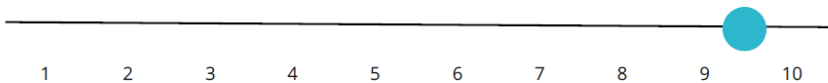

Speelt dit in uw wijk?

Men vindt dat Muiden moeilijk bereikbaar is. Dit geldt ook voor de OV verbindingen, het station van Weesp en de parkeerterreinen en de P&R die moeilijk bereikbaar zijn. De Wijk De Krijgsman is ook slecht bereikbaar, zowel de toegang als de verbinding naar het centrum van Muiden. Dit levert gevaarlijke situaties op.

Het wegennet van Muiden is verouderd, alle verkeersstromen lopen door elkaar heen, veelal ook dwars door het centrum via de Sluis. Hierdoor ontstaan veel knelpunten, ontstaan gevaarlijke situaties en wordt de leefbaarheid van het centrum en de andere wijken aangetast.

De openbare ruimte (wegdek en stoepen) zijn vaak in slechte staat en zouden moeten worden verbeterd. Dit komt dan ten goede aan de toegankelijkheid voor ouderen en mensen met een beperking. Bij de herinrichting moet ook rekening gehouden worden met bakfietsen.

Wie kan meehelpen?

Muiden moet zeker niet afgesloten worden. De bereikbaarheid kan verbeterd worden door het frequenter inzetten van het OV met een betere verbinding met station Weesp. Het is wenselijk om het aantal parkeerplaatsen uit te breiden, waarbij gedacht kan worden aan een gereguleerd systeem in de zomer.

De verschillende verkeersstromen zouden uit elkaar moeten worden gehaald, waarbij ook keuzes moeten worden gemaakt over al dan niet eenrichtingsverkeer of het afsluiten van straten. Ook kan gedacht worden om het snelverkeer, waaronder wielrenners, om Muiden heen te leiden, waardoor meer ruimte ontstaat voor een autoluw centrum.

Betrek bij de plannen ook de bewoners, ondernemers, adviespartners als fietsersbond en Platform Toegankelijkheid. De plannen moeten ook gekoppeld worden aan de acties voor de haven, zodat een integrale oplossing ontstaat.

Meer ruimte voor ontmoeten

De inwoners van Muiden, jong en oud, hebben behoefte aan een flexibele, multifunctionele ruimte voor ontmoeten en het stimuleren van het verenigingsleven.



Speelt dit in uw wijk?

Er zijn in Muiden weinig plekken om samen te komen. Er is geen aangewezen plek als een centrum voor ontmoeten. De huidige locatie, de Kazerne, is niet echt geschikt voor alle activiteiten die er gehouden worden en weinig beschikbaar voor nieuwe initiatieven. Daarnaast vallen er ook plekken weg, bijvoorbeeld Gieling (ruimte voor uitvaart en horeca).

Muiden heeft een rijk verenigingsleven, maar deze verenigingen zijn verspreid over veel kleine locaties. Er is echt behoefte aan een plek waar die ontmoeting plaats kan vinden. Een plek met grote ruimtes voor vergaderingen en bijeenkomsten maar ook kleinere ruimtes voor bijvoorbeeld één op één gesprekken en kleinere activiteiten. Deze plekken zijn nodig voor jongeren en ouderen. Naast het fysieke aspect, de ontmoetingsruimte zelf, is het belangrijk om zowel wijk gebonden als Muiden breed activiteiten te organiseren.

Het is ook wenselijk om de inwoners van de Krijgsman meer te betrekken bij het verenigingsleven, de sociale structuur ontbreekt nog in deze wijk. Door een nieuwe ontmoetingsplek (fysiek) kan de 'brug' worden gemaakt vanuit De Krijgsman naar heel Muiden en vise versa.

Wie kan meehelpen?

Allereerst is het belangrijk om een fysieke plek te realiseren. De Kazerne kan een upgrade krijgen en kan beter en slimmer ingezet worden, maar dit is niet voldoende. Extra ruimte kan gerealiseerd worden op bijvoorbeeld de achterlaatslocatie van de PC Hooftschool, eventueel in combinatie met de bouw van woningen.

Dit is ook een mooie locatie in de wijk en vlakbij De Krijgsman ("daar zijn waar de vraag is"). Meerdere organisaties, verenigingen maar ook bewoners zouden gebruik moeten kunnen maken van deze locatie. Maar mogelijk zijn er in de andere buurten ook locaties te bedenken die een deel van de ruimten kunnen leveren, bijvoorbeeld de Grote Kerk voor o.a. culturele evenementen. Een fysieke plek hoeft niet altijd in een gebouw te zijn, buiten plekken creëren voor jongeren (zoals de skatebaan die bijna gereed is) helpt ook mee aan de ontmoeting.

De samenwerking tussen partijen is belangrijk: gemeente, Versa, de verschillende bewoners(verenigingen), het bewonersplatform, etc. zij weten welke behoeften er spelen in Muiden en wijkgeboden en kunnen zo samen inspelen op de vraag. Daarnaast is het ook belangrijk dat er geld komt voor de verenigingen om de activiteiten te kunnen organiseren en te continueren.

Beter gebruik en beheer van de havens in Muiden

De havens werken beter samen. Particulieren en bedrijven met een boot krijgen aparte plekken. Door het combineren van voorzieningen in de haven met voorzieningen in de stad, kunnen havenbezoekers een compleet aanbod ervaren. En dat draagt weer bij aan een levendig centrum.



3. In hoeverre past dit thema 'Beter gebruik en beheer van de havens in Muiden' bij Muiden?

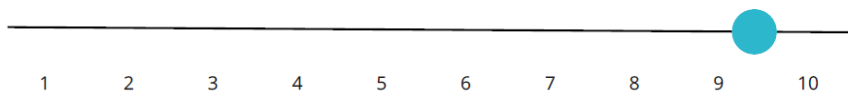

Speelt dit in uw wijk?

Nadat de Visie 'Aan de Gooise Kust' is vastgesteld is een deelonderzoek voor de havens van Muiden opgestart. Dit onderzoek is onlangs gepresenteerd in Muiden. Het onderzoek is behoorlijk compleet en is een goede onderlegger voor deze opgave. Aanleiding voor het rapport is de verrommeling van het havengebied en het gebrek aan passantenplekken en aanlegplaatsen voor eigen inwoners. Het rapport beschrijft de inrichting van de haven (waar komen welke doelgroepen te liggen), de benodigde voorzieningen (toiletgebouwen, parkeren) en de bereikbaarheid van de haven.

Aandachtspunten zijn:

- Kijk naar de vaarroutes en bouw daar logisch op voort.
- Zorg dat de passanten nabij het centrum worden gesitueerd, dan kunnen de ondernemers profiteren van dagjesmensen die een ijsje e.d. willen kopen.

- Afbakening van recreatie en natuur: naast de waterrecreatie is ook de natuur van groot belang.
- Denk aan goed bruggen- en sluisenbeheer: de bereikbaarheid van Muiden mag niet achteruit gaan.

Wie kan meehelpen?

De nieuwe inrichting van de haven heeft veel raakvlakken met de andere opgaven: parkeren, bereikbaarheid, inrichting centrum, andere ontwikkeltrajecten. Daarom is het, naast ambtelijke ondersteuning vanuit de gemeente, aan te raden om een regisseur aan te stellen voor alle acties in en rondom het centrum. Het is belangrijk om deze opgave integraal op te pakken.

Er zijn veel partijen in het havengebied (denk aan WSV, Koninklijke, Bruine Vloot, Zeeverkeners e.d.), deze moeten allemaal goed gehoord worden en kunnen hun bijdrage leveren aan de verschillende deelprojecten. Daarnaast zijn ook partijen als Provincie Noord-Holland, Rijkswaterstaat, Regio Gooi en Vechtstreek en Waternet nodig. Vanuit deze partijen is ook een financiële bijdrage mogelijk voor de verschillende deelprojecten. De gemeente zal echter ook een deel van de financiering moeten oppakken, dit moet worden meegenomen in de Perspectiefnota.

Aandacht voor de wijk Muiden Noordwest

De wijk Muiden Noordwest ligt ingeklemd tussen 2 ontwikkelgebieden: de Krijgsman en Muiden-Vesting. Wat is het effect op deze wijk? Hoe kunnen we zorgen dat deze wijk meegaat met en zo mogelijk ook profiteert van de ontwikkelingen? Daarvoor maken we een visie. Met daarin aandacht voor onder meer de verbinding tussen de Natuurboulevard en de Zeeweg. Maar ook voor de buitenruimte en de kwaliteit van de huizen. Daarnaast verdient de sociale leefomgeving ook aandacht.



3. In hoeverre past dit thema 'Aandacht voor de wijk Muiden Noord-West' bij Muiden?

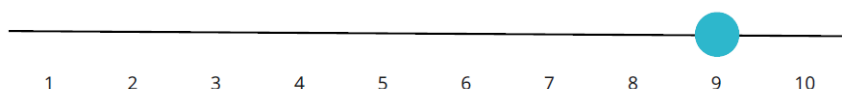

Speelt dit in uw wijk?

Muiden Noordwest is een vergrijzende wijk en zijn er diverse bewoners met verschillende culturele achtergronden. Er verplaatsen ook veel jongeren / kinderen uit de wijk vanwege de nieuwe school in De Krijgsman. Er is wel saamhorigheid. De wijk ligt ingeklemd tussen De Krijgsman en de haven, er is veel verkeershinder en overlast door parkeren. Dit zal ook toenemen door de uitbreiding van De

Koninklijke. De wijk verpauperd. Niet alleen de kwaliteit van de huizen gaat achteruit (achterstallig onderhoud), maar ook de sociale veiligheid neemt af.

Er liggen veel kansen door bijvoorbeeld de interactie met De Krijgsman te versterken. Een maatschappelijke locatie, bijvoorbeeld op de locatie van de PC Hoofdschool biedt kansen om sociale interactie met de omliggende wijken te vergroten. Dit kan ook een goede plek zijn om de ontmoeting te stimuleren. Vernieuwing van de woningvoorraad kan zorgen voor levensloopbestendige woningen zodat mensen in hun wijk kunnen blijven.

Wie kan meehelpen?

Er is een plan nodig voor stadsvernieuwing. Dit plan kan via een ontwerpgericht traject worden opgepakt, in samenwerking met alle betrokken partijen. De wijk moet aantrekkelijk worden, meer sociale cohesie. Denk ook aan verschillende soorten van wonen: bijvoorbeeld gegroepeerd wonen. Daarbij horen ook investeringen. De woningbouwcorporatie is hierbij ook nodig, behoud van sociale woningbouw is belangrijk.

De bewoners, Stadsraad, Versa en diverse andere sociale partners werken al aan een plan voor een tijdelijke invulling van de PC Hoofdschool waarmee een brede ontmoetingsplek kan ontstaan. Deze ontmoetingsplek kan zorgen voor meer interactie tussen buurtbewoners. Bewoners kunnen ook zelf met elkaar zaken oppakken, bijvoorbeeld via de 'burendag'.

Beeldverslag

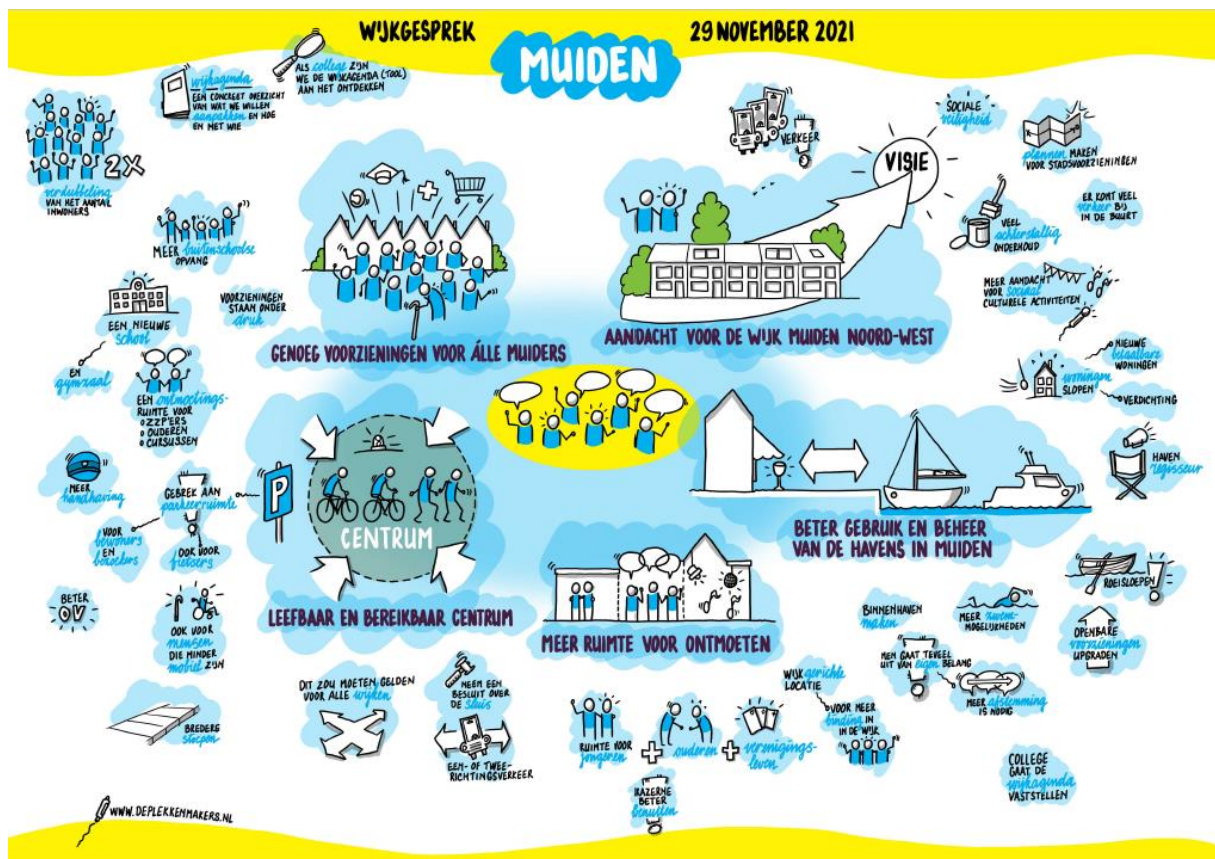

Bijlage 2 Verwerking Enquête

Reactie uit Muiden

Van de totaal gevraagde inwoners hebben we 1.164 reacties ontvangen. Hiervan woont 11% in Muiden, dit zijn 126 inwoners.

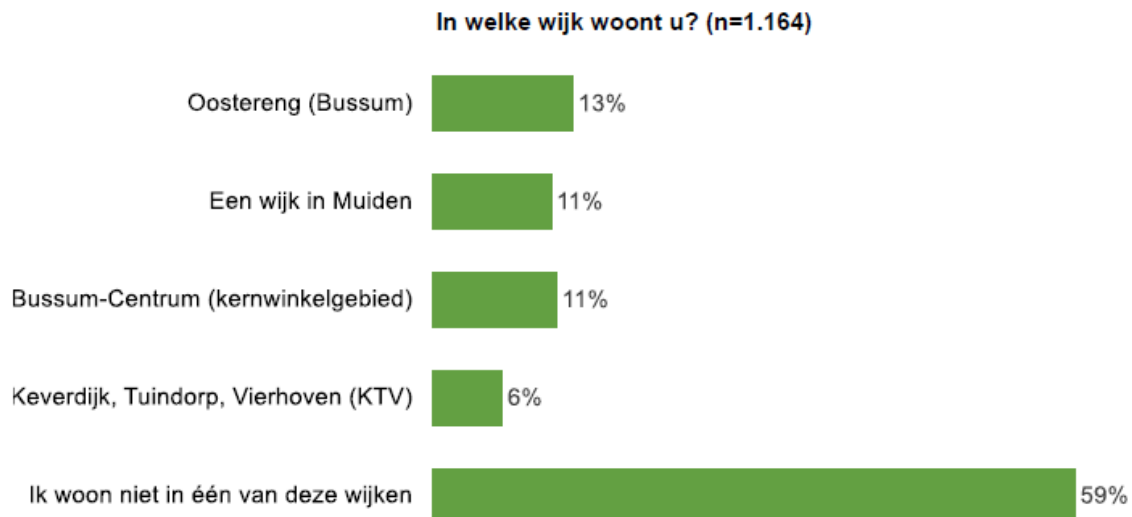

Vraag:

Er komt een wijkagenda voor Muiden, de Muidense Agenda. Hier komen de belangrijkste opgaven en kansen die de bewoners en gemeente samen willen bereiken voor Muiden. We leggen deze opgaven en kansen aan u voor. Vindt u de speerpunten passen bij Muiden.

Het speerpunt 'Genoeg voorzieningen voor alle Muiders' vinden de respondenten uit Muiden het best passen bij hun wijk (79% (heel) goed), gevolgd door 'Leefbaar en bereikbaar centrum' (76% (heel) goed).

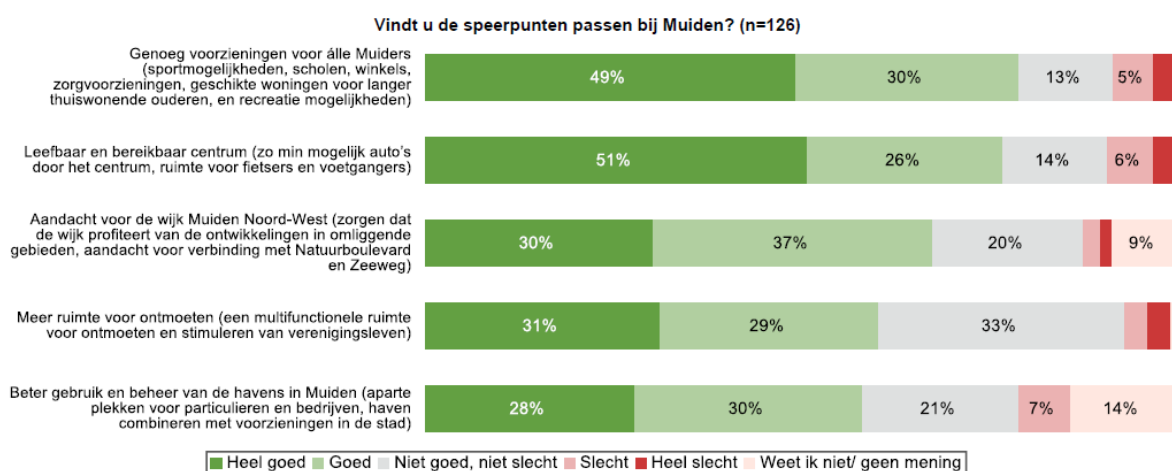

Vraag:

Wilt u aangeven hoe belangrijk u de speerpunten vindt?

De speerpunten 'Genoegvoorzieningen voor álle Muiders' en 'Leefbaar en bereikbaar centrum' die respondenten uit Muiden het best bij hun wijk vinden passen, worden ook als belangrijkste speerpunten beoordeeld (respectievelijk 95% en 87% (heel) belangrijk).

